דבר

מחרתיים יקבעו רבין וערפאת את לוח הזמנים להמשך המשא ומתן בין ישראל לפלסטינים. (עמ' 9)

מעמד האשה בחברה הישראלית זכה לאחרונה לדיון מחודש. "דבר" בדק בסקורות את הסוגיה הבוערת. (עמ' 13)

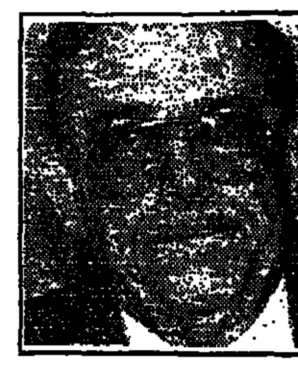

משרד החינוך הנהיג חידוש: מנהלי בתי"ס יוכלו לגייס כספים ממקורות פרטיים בתנאי שהכסף יועבר דרך הרשות המקומית. (עמ' 11)

חדשות חוץ	
כלכלה	
חינוך אחר	2–11
ספורט	15
כל דבר	16

דבר יום שלישי ז' באדר א' תשנ"ה 7.2.95 גליון 21475 — 16 עמודים, המחיר 2.90 ש"ח (כולל מע"מ) באילת 2.40 ש"ח

רבין ידרוש מערפאת: לעשות יותר נגד פיגועי הטרור

בפיגוע ברצועת עזה נהרג מידי מחבלים מאבטח מכלית דלק ישראלי – יוגני גרומוב; מאבטח נוסף נפצע קשה; גורמי ביטחון: הוחלט להכביד על כניסת ישראלים לשטחי האוטונומיה ברצועת עזה; ערפאת: מבצעי הפיגוע עשו תרגיל מלוכלך נגד בני עמם ונגד תהליך השלום

מאת און לוי, מיכל סלע ומוטי בסוק

בפיקוד הדרום ברצועת עזה התקיים אמש דיון מיוחד באשר לנהלי כניסת ישראלים לשטחי האוטונומיה ברצועת עזה בעקבות הפיגוע, שבו נהרג מאבטח של מכלית דלק וחברו נפצע קשה.

הוחלט להכביד עוד יותר על כניסת ישראלים לרצועה ולעשות תיקונים בנהלים, כמו כן הוחלט, כי משאיות הדלק ואספקת הציוד יפרקו את ציודן בארבע נקודות סביב רצועת עזה ולא ייכנסו לעומק שטחה. הרוצים להיכנס לשטח האוטונומיה יחויבו על־פי הנוהל החדש לפנות לנקודות המשטרה הפרוסות בכניסות השונות ושם לקבל היתר מיוחד.

בעקבות התקרית בה נהרג יוגני גרומוב אתמול בצומת סג'עיה אמרו אתמול גורמי צבא בכירים כי אם יימשך המצב בו המשטרה הפלסטינית לא תצליח לאבטח את כניסתם של ישראלים לשטחי האוטונומיה לצורך מתן שירות הרי שצה"ל יצטרך עד לאפס את כניסתם של אלה לשטחים הנתונים בידי הפלסטינים. לדברי הגורמים, מאז יצא צה"ל מרצועת עזה ב־17 במאי 94 הוציא אלוף פיקוד הדרום דאז, מתן וילנאי, צו אלוף האוסר על כניסת ישראלים לשטחי האוטונומיה ברצועת עזה. יחד עם זאת קבע האלוף שיהיו חריגים, להם תתאפשר כניסה. ביניהם מובילי דלק, גז, מחשבים ועיתונות. על פי סיכום עם הפלסטינים כניסתם תיעשה בתאום עם אנשי המשטרה הפלסטינית, בליווי מאבטחים ישראלים נושאי נשק. האחריות לביטחונם תוטל על המשטרה הפלסטינית.

"אני מקווה שיינקטו צעדים יותר חזקים ממה שננקטו עד היום כנגד הטרור הפלסטיני". כך אמר אמש נשיא המדינה עזר ויצמן. "היום הזה לא פשוט, עוד קורבן, אבל צריך לנשום נשימה ארוכה וכל הזמן לעשות חושבים. קרה היום לצערנו הרב פיגוע נוסף, ואני מקווה שיינקטו צעדים יותר חזקים ממה שננקטו עד היום", אמר הנשיא בציינו כי אינו חוזר בו מקריאתו להשוות את התהליך. לדבריו "בכל תהליך צריך לפעמים לעשות הפסקה ולחשוב. אני יודע שזה תפקידו של ראש הממשלה, ומי שיחליט על כך יהיה ראש הממשלה והממשלה עצמה. יש להם הרבה בעיות קשות להחליט עליהם. הפיגוע אתמול בבוקר בעזה הוא פיגוע קשה, והוא בוצע בעזה עצמה. הדבר מחייב חשיבה".

לדברי הנשיא צה"ל צבא חזק, שידע להתמודד עם הבעיות. הוא הוסיף כי הוא מקווה למהלכים מדיניים וצבאיים שירגיעו את הציבור ויתנו לו הרגשה יותר גדולה של ביטחון ממה שיש כיום.

ראש הממשלה, יצחק רבין ידרוש מיאסר ערפאת בפגישתם במחסום ארז ביום חמישי, מלחמה נמרצת ותכליתית יותר של הרשות הפלסטינית נגד הטרור האיסלאמי הקיצוני.

לדעת רבין הרשות הפלסטינאית יכולה לעשות יותר, במסגרת התחייבויותיה לישראל, במלחמה בטרור. אולם, אי אפשר להבטיח הצלחה של 100 אחוז במלחמה בטרור. גם ישראל לא הצליחה, בעת ששלטה בעזה, לסכל את כל פעולות הטרור, והיא אינה מצליחה היום לסכל את כל מעשי הזוועה שמבצעים מחבלים החיים בשטחים שבשליטת צה"ל.

ערפאת: הקיצונים מחבלים

(עיתים). - יו"ר אש"ף יאסר ערפאת אמר אתמול כי התוקפים האלמונים שירו למוות במאבטח ישראלי מנסים להרוס את תהליך השלום.

"הם רוצים לדחוק את הפלסטינים לקרן זוית, ולהרוס את תהליך השלום. זהו תרגיל מלוכלך שהם עושים נגד בני עמם, נגד הפלסטינים בכלל ונגד תהליך השלום", אמר ערפאת לעיתונאים.

המשטרה הפלסטינית בשיתוף עם כוחות צה"ל פתחו בחקירת נסיבות התקרית, שבה נהרג יוגני גרומוב, בן 32 מאשקלון, עובד חברת האבטחה "יהב", ונפצע קשה יהונתן בן שאול, בן 27 מאשקלון, גם הוא מאבטח בחברת "יהב". חמאס לקח על עצמו אחריות לפיגוע.

בתקרית אחרת אתמול נורו מספר יריות לעבר מוצב צה"ל בין גוש קטיף לחאן־יונס. לא היו נפגעים ולא נגרם נזק. היריות נורו מאזור הבניינים הגבוהים בחאן־יונס, מקום ממנו נורו מספר פעמים יריות בשבועות האחרונים לעבר עמדות וכוחות צה"ל סמוך לעיר.

חיילי המוצב השיבו באש לעבר מקור הירי.

ראשי סיעת העבודה בכנסת בדיון על עמדתה לגבי הצעת החוק לשריון הרוב במשאל העם על הגולן והצבעה בכנסת (צילום: יצחק הררי)

דיון בסיעת העבודה על ההצעה לשריון חוק הגולן

חברי הסיעה לא יוכלו להגיש הצעות חוק פרטיות ללא אישור יו"ר הסיעה

קהלני הודיע כי גם משמעת סיעתית לא תמנע ממנו להצביע בעד שיריון חוק הגולן; רבין: מי שאומר שלום עם הגולן לא אומר אמת

מאת אמיר גוימן ודניאל בן סימון

סיעת העבודה בכנסת פתחה אתמול בליבון עמדתה בשאלת הצעת החוק של אביגדור קהלני, עמנואל זיסמן, יורם לס ויעקב שפי לשיריון הרוב במשאל העם על הגולן והצבעה בכנסת. הדיון יימשך, ויסתיים ככל הנראה בישיבת הסיעה בעוד שבועיים. עם זאת הודיע אתמול יו"ר הסיעה, רענן כהן, כי חברי הסיעה לא יוכלו להעלות את הצעת החוק הפרטית שלהם ללא אישור יו"ר הסיעה. החלטה ברוח זאת התקבלה אתמול בישיבת הנהלת סיעת העבודה.

לדבריו, הצעות חוק פרטיות שלא אושרו בממשלה לא יוכלו לעלות מעתה ואילך אלא באישורו, וזאת בהתאם לתקנון הכנסת ולתקנון הסיעה. בעת ישיבת הסיעה אתמול אמר קהלני, בתגובה להחלטה זאת, כי הוא חושש שבסיעה מתפתחת דיקטטורה, שכן ההחלטה לא הובאה לאישור חברי הסיעה.

הדיון בסיעה בא בעקבות הודעת חברי הלובי למען הגולן כי בקרוב יניחו הצעת חוק על הגולן. ראשי הלובי כינסו אתמול מסיבת עיתונאים בכנסת, בה השתתפו גם ראשי הגולן וביניהם יהודה הראל, יהודה וולמן ודרורה שנק.

הלובי קרא לחוקק חוק לפיו יידרש רוב מיוחד לויתור על שטח הנמצא בריבונות ישראל. קהלני הבטיח אתמול כי בכוונתו "ללכת עד הסוף" עם הצעת החוק. לדבריו, גם משמעת סיעתית לא תמנע ממנו להצביע בעד שריון חוק הגולן. "מי שמנסה להפוך אותנו למהרסים שיבדוק את עצמו", אמר בתגובה לחברים בעבודה המאשימים אותו בנסיון לפגוע בממשלה. "אנחנו רק מחזקים את הממשלה. אני מתחייב שאמשיך את המאבק עד הסוף, אפילו אם המפלגה תטיל משמעת סיעתית".

שאר חבריו היו פחות נחרצים. יורם לס הבהיר – "אני מבקש להודיע כלב שלם שאם תוטל משמעת סיעתית, איענה לה". גם שפי דיבר ברוח דומה. "אם נלך עד הסוף החוק יעבור. יחד עם זאת הודעתי שאנו לא נפיל את הממשלה. אם לא נשכנע את החברים בחשיבות של חוק הגולן, נשוב ונדון מחדש בעניין".

בדיון בסיעה בעקבות הודעת חברי הלובי אמר ראש הממשלה יצחק רבין, כי אסור להניח מחסומים שיכבידו על המשא־ומתן עם סוריה, וכי מי שאומר "שלום עם רמת הגולן" אומר שקר גם, וגם מי שאומר "שלום עם מעט כל הגולן" לא יודע על מה הוא מדבר.

ח"כ אורי אור טען כנגד קהלני, כי משמעות הצעתו היא שיתוף פעולה עם הליכוד, משום שללא הליכוד לא יהיה להצעתו רוב בכנסת. אור התייחס להצעת קהלני, כי לאישור הסכם על הגולן בכנסת יידרש רוב של 70 ח"כים.

במהלך הדיון התפלמס קהלני בחריפות עם ראש הממשלה ועם סגן השר נוואף מסאלחה, על רקע ההאשמות שהושמעו נגדו, כי הצעת החוק שיזם נגועה בגזענות, שכן נועדה לנטרל את הקול הערבי במשאל העם.

(המשך בעמוד 2)

מצרים סוריה וסעודיה: ישראל חייבת להסכים לפיקוח גרעיני

מאת דן אבידן

שרי החוץ של מצרים, סוריה, סעודיה וחמש נסיכויות הנפט במפרץ הפרסי תבעו אתמול מישראל לחתום על האמנה הבינלאומית למניעת הפצתו של הנשק הגרעיני, ולהכפיף את מתקניה הגרעיניים לפיקוח של הסוכנות הבינלאומית לאנרגיה אטומית.

החלטה על־כך התקבלה בתום הכינוס התקופתי העשירי, שקיימו בקהיר שמונת שרי החוץ של מדינות "הכרזת דמשק" והיא כלולה בהודעת הסיכום של הכינוס. החלטה זו נחשבת הישג למצרים, המובילה את המסע לשכנע מדינות ערביות האחרות, שלא לחתום על האמנה למניעת הפצת הנשק הגרעיני באפריל, אם ישראל לא תחתום עליה.

שמונת שרי החוץ הערביים ניסחו את החלטתם בטענה, כי שלום כולל באזור צריך לממש ביטחון שווה ומאוזן לכל הצדדים. כמו כן הם טענו, כי אם ישראל לא תחתום על האמנה למניעת הפצתו של הנשק הגרעיני, יעמוד הדבר בניגוד למטרות השכנת השלום, הביטחון, היציבות והפיתוח באזור, ויפגע באפקטיביות ובאופי תובע העולם של האמנה זו.

שרי החוץ הכבידו גם את מחויבותם לפעול לאלתר לפירוק המזה"ת מנשק להשמדה המונית על סוגיו, על־פי יוזמת הנשיא מובארק בנדון, ובהתאם למה שנאמר בהודעת הסיכום של פסגת אלכסנדריה המשולשת בין הנשיאים מובארק, אסד והמלך פאהד שנערכה באלכסנדריה בשלהי דצמבר אשתקד.

שמונת שרי החוץ הביעו, כמו כן, תמיכה ברעיונות שהתקבלו בפסגת אלכסנדריה בדבר הצורך בתיקון המצב בזירה הערבית על־ידי חיזוק תפקידה של הליגה הערבית "כדי שתישאר מוסד־האם הערבי, שאליו יתנקזו כל אפיקי הפעילות הערבית".

יתכן שמסעיף זה בהודעה משתמעת נכונות מצד מדינות המפרץ הפרסי לקבל

(המשך בעמוד 2)

התביעה הצבאית ערערה על קולת עונשו של סגן אדרי

מאת און לוי

התביעה הצבאית ערערה אתמול לבית הדין הצבאי לערעורים על קולת עונשו של סגן אורן אדרי, בטענה כי ראוי היה להרשיעו בעבירות של אימונים צבאיים, גילוי ידיעות והתנהגות שאינה הולמת. לדעת התביעה הצבאית יש להחמיר בעונש המאסר בפועל שנגזר על סגן אדרי ולהורידו לדרגת טוראי.

התביעה הצבאית טוענת כי בית הדין של מחוז המרכז טעה עת קבע שאין במעשים אשר הוכחו בפניו כדי לעמוד בדרישות החוק לצורך הרשעה בעבירה של אימונים צבאיים. התביעה התמקדה בקביעה כי הנאשם הסביר לאלישיב קלד כיצד להכין מטען חבלה מלבנת חבלה בתוספת מסמרים, וזאת תוך שימוש בלבנת חבלה ותפץ, אותם הביא מיחידתו. לטענת התביעה די בכך כדי להצדיק הרשעתו של סגן אדרי בעבירה האמורה.

עוד טוענת התביעה כי היו די ראיות להרשעת הנאשם במסירה באופן בלתי מוסמך של ידיעות על מבנה ומתקני התחמושת של צה"ל לרב עידן אלבה. כמו כן טוענת התביעה במעשי הוצאת הנשק בהם הורשע הנאשם, יש כדי להצדיק הרשעתו גם בעבירה של התנהגות שאינה הולמת.

באשר לגניבת נשק מצה"ל במגמה לתת אותו לאורח קיצוני ומסוכן - גם אם בסופו של דבר התחרט הנאשם ולא מסרו - אלו הם מעשים חמורים, אשר בשום אופן אינם הולמים את מעמדו או דרגתו של קצין המשמש כסגן מפקד פלוגה בצה"ל.

לאור כל אלה ביקשה התביעה מבית הדין הצבאי לערעורים לערער על קולת העונש שנגזר על סגן אורן אדרי, שבעה חודשי מאסר בפועל, ולהחמיר עונשו באופן משמעותי.

גונן שגב זומן לחקירה במשטרה

(ע). שר האנרגיה גונן שגב זומן להיחקר אמש במטה הארצי בירושלים, בנושא החשדות לבאורה שהועלו כנגדו, לפיהם העניק אישורים רפואיים כוזבים לניצול שואה.

כזכור, פנתה ח"כ לימור לבנת למשטרה, זמן קצר לפני שמונה שגב לתפקיד שר האנרגיה, בהסתמכה על הודעה של ניצול שואה, אשר טען כי ד"ר שגב העניק לו אישור מזויף לקבלת טיפול רפואי בחמי טבריה, שכמוהו זכאי כל ניצול שואה לקבל. לטענת המתלונן, איפשר האישור גם לאשתו להצטרף לטיפולים בחמי טבריה.

לפני תחילת החקירה אמר השר שגב, כי היועץ המשפטי לממשלה פנה אליו כי ימסור את גרסתו במשטרה, כהבהיר כי לא מדובר בחקירה. לדברי שגב, הוא שקבע את זמן החקירה ומיקומה.

שגב טען, כי רק שלושה קצינים בכירים במשטרה ידעו על מועד החקירה ומקומה, וההדלפה נועדה לפגוע בו אישית.

ירושלים נערכת לאפשרות של שלג

(ע). - עיריית ירושלים ומשטרת המחוז סיימו אתמול להיערך לקראת האפשרות שירד שם שלג.

מעיריית ירושלים נמסר, כי על פי תוכניות החירום תחולק העיר לשישה חלקים שכל אחד מהם ייעוד לפינוי כבישים ראשיים משלג, סיוע בפינוי חולים לבתי החולים, פינוי תושבים מדירות מוצפות, גיזום עצים שקרסו ועוד. לרשות כל אחד מהחלקים יועמד הציוד ההכרחי לביצוע משימותיו.

ב"מטה שלג" בבניין העירייה יפעלו נציגי הרשויות השונות בעיר, וביניהם צה"ל, מד"א, המשטרה ועוד.

300 ליטר ציאניד נשפכו לביוב של אשקלון עקב תקלה במפעל עשות

מאת רוני ברזילי

כ־300 ליטר של תמיסת ציאניד רעילה ביותר נשפכה אתמול למערכת הביוב העירונית של אשקלון עקב תקלה במפעל הבטחוני של אשות של תע"ש. התקלה החמורה התרחשה במהלך פעולות ניכון של תמיסת הציאניד. השר לאיכות הסביבה יוסי שריד תקף בחריפות את הנהלת אשות, שמסרה באיחור רב דיווח על התקלה. השר ציין כי היה סוגר את המפעל אילו היו לו הסמכויות לכך, והדגיש כי התקלה החמורה תיחקר.

מהחקירה שערכו אנשיו של מנהל המחוז הדרומי של המשרד לאיכות הסביבה, אריק בר שדה עולה, כי אתמול סמוך לשעה 11:00 בבוקר, התרחשה תקלה חמורה ביותר, במהלכה נשפכה התמיסה הרעילה בריכוזים גבוהים של 11 גרם לליטר לתוך מערכת הביוב העירונית של העיר אשקלון. לדברי המשרד לאיכות הסביבה, דיווחה הנהלת המפעל על התקלה רק כעבור כשש שעות. השר יוסי שריד אמר בתגובה לתקלה כי דיווח מהיר נועד לאפשר לכוחות השונים וגורמי החירום התארגנות מהירה ונקיטת אמצעי מיגון לצורך הגנה במקרים הדרושים על הציבור.

יש לציין שלפני כשלושה שבועות אירעה תקלה אחרת במתקן אחר במפעל אשות, של שחרור גז אמוניה, וגם אז לא דיווחה הנהלת המפעל בזמן על התקלה. מהמשרד לאיכות הסביבה נמסר כי לפי תיקון שהוכנס בחוק רישוי עסקים, פטורים מפעלים בטחוניים מהחובות המוטלות בכל הקשור להוצאת רשיון עסק והוצאת תנאים מיוחדים. פיקוח על מפעלים מסוג זה אמור להתבצע על ידי ועדה בין משרדית אשר טרם הוקמה. המשרד לאיכות הסביבה יתנגד להוצאת מפעלים בטחוניים מחוץ למסגרת הטיפול הרגיל במפעלים, המתבצע כיום.

הנהלת המפעל עשות אשקלון מסרה בתגובה, "במהלך עבודה שיגרתית במפעל עשות באשקלון במסגרת ציפוי חלקי מתכת, נשפך חומר רעיל לתוך מערכת הביוב של המפעל כתוצאה מתקלה מיכנית. על התקלה השתלט העובד אשר היה מופקד על התהליך". "דיווח הועבר ע"י הנהלת המפעל למשרד לאיכות הסביבה".

פרס העבודה של ההסתדרות ע"ש מרדכי נמיר

הרשמת מועמדים לשנת 1995 – תשנ"ה

ועדת פרס העבודה מכריזה בזה על קבלת מועמדים לפרס לשנת 1995 – תשנ"ה.

את המועמדים לפרס זכאים להציע ועדי עובדים, הנהלות מפעלים ומוסדות, מועצות פועלים, הסתדרויות ואיגודים מקצועיים ומשקי עובדים.

מועמדים לקבלת הפרס יכולים להיות עובד או צוות עובדים, אשר מצטיינים בהישגים בולטים בעבודה מבחינת היוזמה, האיכות, היעילות, יחסי העבודה, החסכון, השיכלול והפעילות למען הכלל.

טפסים להגשת מועמדים ניתן לקבל במועצות הפועלים, באיגודים ובהסתדרויות הארציות, במפעלים ובמוסדות ארציים ובמשרד ועדת פרס העבודה בבית נבחרי ההסתדרות, האגף למינהל ומשאבי אנוש, הרשות להדרכה, רח' ארלוזורוב 93 ת"א, טל' 03-6960475, 03-6921533.

המועד האחרון להגשת מועמדות - 20.2.95

מועצת הפועלים: "אנחנו לא מטפלים בהם"

250 עובדי בניין זרים בהוד השרון לא מקבלים שכר זה חודשיים: "אנו רעבים"

מאת אפרים דוידי

"אנחנו רעבים", כך אמרו פועלי בניין מרומניה המועסקים באתר הבניה "דמות השרון" בהוד השרון, לאחר חודשיים ללא שכר. באתר הבניה עבדו עד לפני מספר שבועות כ־200 עובדים מרומניה ועוד כ־50 עובדים מתאילנד. לצידם הועסקו מספר עובדים ישראלים, אם כי עובדים אלה קיבלו את שכרם עד לתחילת החודש. העובדים מועסקים על ידי החברה הקבלנית "ישראקו", שאמורה להשלים בנייתה של שכונת וילות מול ה"קנטרי קלאב" של הוד השרון, עבור החברה "דודער".

לעובדים הזרים המתגוררים סמוך לאתר הבניה ב"מעברה" מאולתרת, טענות קשות כלפי המעסיקים. לדבריהם "הם נעלמו ולא שילמו לנו את המשכורות". עוד טענו העובדים שהם אל סף רעב ושמשפחותיהם מעבר לים זקוקות לשכרם כדי להתפרנס. לדבריהם הם היו עובדים מקצועיים ברומניה, והאפשרות לעבוד בישראל קסמה להם "כי מדובר על תוספת כספית משמעותית. אבל ללא שכר וללא תעודות - כולם אצל המעסיק - מה אנחנו יכולים לעשות?". עוד שאלו העובדים: "מתי נקבל את השכר? מתי נוכל לשוב לרומניה? והאם זהו הצדק בישראל?: משאירים עובדים זרים ללא שכר במשך חודשים, וללא מזון". לדבריהם לא קיבלו כל סיוע מגורם כלשהו.

העובדים הישראלים מסרו כי פנו למועצת הפועלים בהוד השרון ומסרו על המצב שנוצר. עם הפסקת העבודה באתר הבניה, ביתור, על מצבם של עובדי זרים, שנותרו ללא מקורות מחיה.

"לא ידוע לנו על העובדים הזרים, אנו לא מטפלים בהם", מסר אמש איש מועצת הפועלים, פאר צברי לכתב "דבר". לדבריו "רק במועצת פועלי כפר סבא יש עובד שעוסק בטיפול בעובדי הבניין בכל האיזור. יתכן שהוא יודע על המקרה. העובדים הישראלים שהגיעו אלינו הופנו לכפר סבא". האם ההסתדרות מתכוונת לעשות דבר למען מאות העובדים, ששילמו אחוז משכרם לקופת ההסתדרות מדי חודש? לדברי צברי: "לא ידוע לנו על המקרה. אנו לא אחראים על העובדים הזרים, אין לנו כאן איש המטפל בעובדי הבניין". פניה אל חברת "ישראקו" לא זכתה לתשובה. משרדי החברה סגורים ואין איש משיב לפניות. עו"ד של בעלי החברה, מיכאל סנטרס, מסר כי החברה נכנסה לפירוק זמני ביום חמישי שעבר. לדבריו המפרק צריך לדאוג לעובדים. המפרק, עו"ד שאול ברגנסון, אמור היה למסור כספים לעובדים על מנת להבטיח את קיומם, מסר סנטרס.

העובדים הזרים אמרו כי לא קיבלו כספם, וכי יש ביניהם כאלה שהמעסיק חייב להם כ־2,000 דולר, שכרם בחודשים האחרונים. עוד מסר עו"ד סנטרס כי "בעליה של החברה מאושפז ואין באפשרותו לעסוק בשיקומה". הוא אישר כי דרכוני העובדים ברשות החברה שבפירוק. הוא לא ידע להשיב אם החזקת הדרכונים בידי המעסיק היא לפי החוק, "אם כי זהו הנוהל בכל החברות בהן מועסקים עובדים זרים", לדבריו. את תגובת עו"ד ברגנסון לא ניתן היה לקבל אמש.

העבודה

מפלגת העבודה הישראלית – המרכז

המזכיר הכללי

ישיבת לשכת המפלגה תתקיים

ביום חמישי, ט' אדר א' תשנ"ה, 9 לפברואר 1995, בשעה 16.00 באולם הישיבות בבית מרכז המפלגה רח' הירקון 110 תל אביב.

סדר היום:

1. דו"ח מזכ"ל.
2. סקירת השר משה שחל על פעולות משרדו (בטחון הפנים).
3. הפרדה בין המוסד לבקורת – למוסד לבירור עתירות.
4. שונות.

נסים זוילי מזכיר המפלגה

هذا من الأصل

הרדיו הירדני משמיע שירים עבריים

(עיא.פ.פ.י.) – שירים ישראליים נשמעים יותר ויותר ברדיו הירדני מאז חתימת הסכם השלום בין שתי המדינות.

רדיו רבת עמון באנגלית שידר אתמול בבוקר שיר של עופרה חזה, שמוצגע מושרת בעברית ומתוצע בערבית – מסר אחד ממנהלי התחנה.

שיר זה מושמע פעמים רבות בתוכניות המוזיקה ברדיו, הוסיף המנהל, אך לא ציין את מספר הפעמים שהושמע.

מאזיני הרדיו הירדני שמו לב בשבועות האחרונים, כי יותר ויותר שירים ישראליים מושמעים בו. לבד מכך נשמעים גם שירים רבים בפי פרנק סינטרה, ברברה סטרייסנד, אנריקו מאסיאס ואחרים, שהיו אסורים עד עתה להשמעה בשל החרם הערבי.

בכך מוכיח רדיו רבת עמון כי הרשימה השחורה, בה היו רשומים אמנים בשל קשריהם עם ישראל, בוטלה.

החלטה זו מיושמת גם בשני ערוצי הטלוויזיה הירדנית, הנוטלים מעתה להקרין סרטים של כוכבים שהיו אסורים להקרנה – המפורסמת בהם הכוכבת אליזבט טיילור, הוסיף אותו מקור.

המלך חוסיין עם יו"ר הכנסת שבח וייס (צילום: יצחק הררי)

יוגבל השימוש בפלאפונים בבניין הכנסת

מאת דניאל בן־סימון

ועדת הכנסת דנה אתמול בפניית ח"כ יצחק לוי מהמפד"ל לסילוק הפלאפונים מהכנסת. "יש יותר מדי רעשים אלקטרוניים מסביב לחברי הכנסת", טען לוי.

ח"כ חגי מירום, ראש הוועדה, הסכים לדברים והציע להגביל את השימוש במכשירים האלה לאזורים מסוימים בלבד. ח"כ דוד מגן טען שאסור לפגוע בשימוש בפלאפונים.

בסיכום הדיון, החליטה הוועדה להמליץ בפני יושב ראש הכנסת להגביל את השימוש במכשירים באזור המליאה, בתאי היועצים, ביציע האורחים, במזנון חברי הכנסת ובוועדות הכנסת.

הליכוד יגיש הצעת חוק לפיזור הכנסת

מאת דניאל בן־סימון

חברי הכנסת דוד מגן ועוזיה עלי מהליכוד מתכוונים להניח על שולחן הכנסת הצעת חוק לפיזור הכנסת. הצעת החוק של השניים קובעת כי הבחירות לכנסת הבאה יתקיימו ב־7 בנובמבר השנה.

ח"כ דוד מגן הסביר כי לאחר פרישת ש"ס מהקואליציה, איבדה הממשלה את כושר תפקודה ואת הרוב המוסרי שהיה לה.

פרס: ישראל לא תשנה עמדותיה ביחס למתנחלים ולנשק הגרעיני

ניו יורק (עיא.אף.פ.). – "ישראל אינה חייבת לנקוט מדיניות חדשה ביחס למתנחלים", כך אמר אתמול שר החוץ שמעון פרס בתשובה לשאלות עיתונאים לאחר ישיבת מועצת הביטחון של האו"ם בניו יורק.

הוא חזר ואישר כי לישראל אין כל כוונות להקים התנחלויות חדשות או להפקיע קרקעות כדי להרחיב את ההתנחלויות הקיימות, ולא להשקיע מכספי המדינה להקמת התנחלויות חדשות. "זו החלטה ישראלית חד צדדית, ולא נאמר לציבור הישראלי כי נשנה את מדיניותנו עקב לחצים פלסטיניים או אחרים. אנו פועלים מתוך הכרה בצדקת דרכנו ולא בשל לחצים", הטעים.

דיפלומט ישראלי אמר לאחר מכן, כי ישראל מתנגדת לכל דיון פומבי של מועצת הביטחון על ההתנחלויות, כמו שדרש אש"ף בינואר. "דיון כזה יזיק את האווירה", ציין.

בתשובה לשאלה על האמנה לאי הפצת נשק גרעיני, אמר פרס כי ישראל "לא תשנה את עמדתה". הבעיה הגרעינית במזרח התיכון, הסביר פרס, היא כמו בניין בן שתי קומות. הקומה הראשונה היא השלום, והשנייה היא מזרח תיכון הנקי מנשק גרעיני, ביולוגי וכימי. "זה כמו בחיים", הוסיף פרס. "אי אפשר לבנות את הקומה השנייה בלי לגמור את הראשונה".

הוא ציין כי למרות הארועים האחרונים החליטה ישראל להמשיך בתהליך השלום בהתאם לתוכניות, וביקר על השתתפות של נציגויות ערביות (של אש"ף, תוניס, מצרים, עומאן, בנוסף לירדן) בדיונים שנערכו אתמול באו"ם.

כשעיתונאי אחד העיר כי הציבור הישראלי אינו תומך יותר בתהליך השלום, ענה פרס: "יש לנו מנדט לארבע שנים, ולא נבחן את הפופולריות שלנו בכל בוקר".

פרס אמר כי התנהגותה הנוכחית של סוריה "אינה מסכנת את תהליך השלום, אך אנו רוצים לראות שהצדדים משתתפים בו. אין להם מה להרוויח מדחיית התהליך, ואנו מוכנים בכנות להשתתפותה של סוריה", הטעים.

נחתם הסכם בראשי תיבות על הקישור בין צבאות ישראל וירדן

מאת מוטי בסוק

ועדת המעקב הירדנית־ישראלית ליישום חוזה השלום בין שתי המדינות סיכמה אתמול את הדיון בהסכם התיירות בין ירדן וישראל וחתמה בראשי תיבות על ההסכם הקובע את הסדרי הקישור והתיאום בין הצבאות של שתי המדינות.

הוועדה התכנסה באילת ובעקבה. היא קיבלה דיווח כללי על התקדמות השיחות והמו"מ, לקראת חתימת ההסכמים בנושאי הסחר, התחבורה והסדרי הקישור הצבאיים. הוועדה המשותפת למסדרון האווירי מעל ישראל שיינתן לירדן לישראל, קיימה דיון נוסף. נמסר כי הצדדים עושים מאמץ להגיע להבנה כבר בזמן הקרוב.

לפי חוזה השלום בין ירדן וישראל, שתי המדינות צריכות לחתום, בתוך שלושה חודשים מיום החלפת הסכמי האשרור בין המלך חוסיין וראש הממשלה רבין, כלומר עד 9 בפברואר, על הסכמי התיירות ביניהן ועל הקמת מנגנון קישור ותיאום בין הצבאות. בנוסף, צה"ל צריך להיערך על קו הגבול החדש, ושתי המדינות צריכות להשלים את הליכי החקיקה המתחייבים מההסכם.

חוסיין שוחח בטלפון עם מובארק

(עיא.פ.פ.י.).– חוסיין מלך ירדן שוחח בטלפון אתמול בערב עם נשיא מצרים חוסני מובארק, על "שאלות ערביות ונושאים איזוריים בעלי עניין משותף לשתי המדינות", מסר אתמול מקור רשמי.

שיחה זו היתה חלק מ"שיתוף הפעולה וההתייעצויות התקופתיות" בין שני המנהיגים, הוסיף אותו מקור.

השיחה הטלפונית נערכה במהלך ביקורה של משלחת 29 חברי הכנסת בירדן.

היחסים בין ירדן לבין מצרים, שהתערערו לאחר מלחמת המפרץ, התחממו לאחרונה, מאז ביקורו של מובארק בירדן ב־21 בינואר.

מזג האוויר

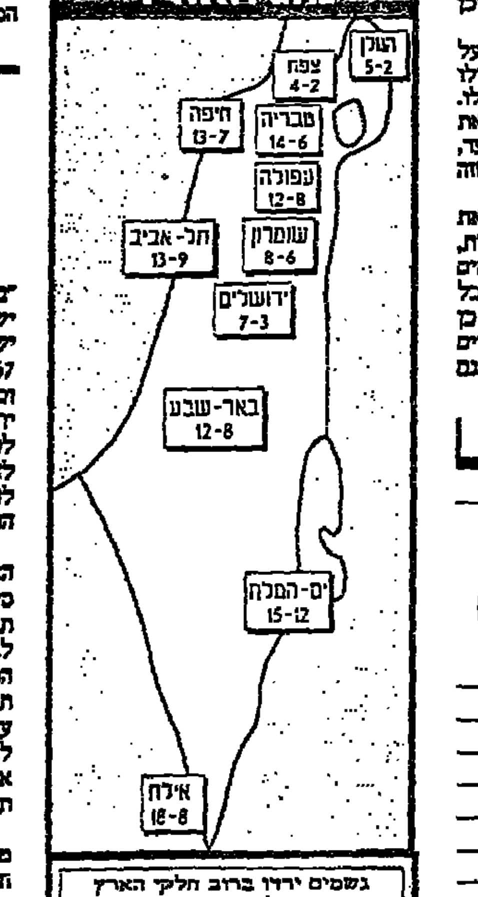

גשמים ירדו ברוב חלקי הארץ בהרים מעל 1000 מ' ירד שלג. לקראת ערב יתכן שלג גם בהרים מעל 800 מ'. יינשבו רוחות חזקות.

חברי הסיעה

(המשך מעמוד 1)

"אביגדור רוצה לנטרל את האורחים הערביים", האשים מסאלחה. "אל תלמד אותי מהי גזענות. רד מהנושא הזה. מה אני? עוכר ערבים?" השיב קהלני.

יו"ר "הדרך השלישית" יהודה הראל, שהשתתף בדיון, אמר, כי תושבי הגולן יעמדו במבחן קשה ביותר מול הסכם שיחייב פשרה טריטוריאלית, ואיים על חברי הסיעה, כי אם יחליטו להטיל משמעת סיעתית לקראת ההצבעה בכנסת על הצעת החוק של קהלני וחבריו יהיו לכך השלכות קשות ביותר.

חבר הכנסת גדליה גל, התומך בהצעת החוק, אמר לאנשי הגולן, שנכחו בישיבה, הראל, יהודה חלמן ודרורה שנק, כי כל נסיון מצדם ללחוץ על חברי הסיעה להפר משמעת סיעתית עלול להסב נזק קשה. "תדאגו שיהיה רוב לעמדתכם בסיעת העבודה ללא עזרת הליכוד", ביקש.

ח"כ יורם לס אמר, כי הוא מסכים עם גל, והצהיר, כי אין לו כוונה להפר את המשמעת הסיעתית. בהמשך דבריו הציע לס לערוך משאל־עם גם בנושא גוש קטיף. הצעתו גרמה להתפרצות של ראש הממשלה. "לא על כל דבר צריך משאל־עם", אמר. "ראיתי בעניין רמת הגולן נושא ייחודי שראוי למשאל־עם".

דיסמן אמר גם כי הוא וחבריו יפעלו כדי לשכנע את הסיעה שאין להטיל משמעת סיעתית על הצעת החוק. לשאלה כיצד ינהגו ערביי ישראל השיב דיסמן: "יש לי יסוד להניח שלא כל ערביי ישראל יצביעו בעד ירידה מהגולן".

יהודה וולמן, מראשי הגולן, הזהיר את ראשי העבודה מלהטיל משמעת סיעתית. "צריך לתת לחוק לעבור לפחות בקריאה טרומית. אחר כך נוכל להתפשר בהמשך".

השר משה שחל הזכיר את הרקע ללידתו של חוק הגולן ואמר, כי זה נולד בחיפזון וללא רוב מיוחד, אלא ב־60 קולות. שחל ציטט מפרוטוקול הכנסת את דברי ראש הממשלה לשעבר מנחם בגין, כי חוק הגולן לא יעמוד למכשול אם וכאשר יתנהל מו"מ עם הנשיא אסד.

מצרים וסוריה

(המשך מעמוד 1)

שרי החוץ הביעו במסגרת זאת, תמיכה "בתביעות הצודקות" של סוריה במו"מ עם ישראל וחזרו על תביעתם לנסיגה ישראלית מכל רמת הגולן לקווי ה־4 ביוני '67, לנסיגה ישראלית מדרום לבנון ומהשטחים הפלסטיניים, לרבות ממזרח ירושלים, ולמימוש זכות ההגדרה העצמית לפלסטינים. כמו כן הם קראו לקהילה הבין לאומית, ובפרט לארה"ב ורוסיה, לפעול להסרת הקשיים שמערימה ישראל על התהליך המדיני.

בשאלת אי־רצונה של ישראל לחתום על האמנה למניעת הפצת הנשק הגרעיני, אמר סעוד אל־פייסל, שר החוץ הסעודי, כי בטרם תתכנס הליגה הערבית בדרג שרי חוץ, כדי לגבש עמדה ערבית כוללת בנדון. שר החוץ הסורי פארוק אל־שרע אמר, כי ארצו לא תחתום על האמנה אם ישראל לא תחתום עליה. ואילו ראש הוועדה האיראנית לאנרגיה אטומית אמר בראיון עיתונאי, כי ארצו תחתום כנראה על האמנה גם אם ישראל תימנע מלחתום עליה.

בשאלת העמקת שיתוף הפעולה בין מצרים לסוריה מחד גיסא לבין סעודיה ונסיכויות הנפט מאידך גיסא, קבעו שמונת שרי החוץ הערביים בהודעתם, כי יגישו בהקדם האפשרי תוכנית אינטגרטיבית בעניין זה לממשלותיהם. שמונת שרי החוץ קראו לעיראק למלא אחר כל החלטות מועצת הביטחון שהתקבלו בעקבות מלחמת המפרץ. הם הביעו תמיכה בתביעת פדרציית הנסיכויות במפרץ הפרסי מאיראן לנהל מו"מ על החזרת שלושה איים במפרץ הפרסי, שאיראן השתלטה עליהם, לריבונות הפדרציה.

עליהן את ההבנה שהושגה בין מובארק, אסד ופאהד, בפסגת אלכסנדריה, שנסיכויות הנפט לא תמהרנה לנרמל את יחסיהן עם ישראל, בטרם תחול פריצת דרך בעניין השיחות הישראליות־סוריות. מצד שני, ייתכן שיש בכך רק משום תשלום מס שפתיים לעניין הסולידריות הערבית, ובפועל תנהג כל מדינה במפרץ ובצפון אפריקה כפי שיכתיבו לה אינטרסיה בשאלת נירמול יחסיה עם ישראל.

מכל מקום, שר החוץ של קטאר, אמר בשולי כינוס שמונת שרי החוץ הערביים, כי בינתיים לא קיימים שום יחסים כלכליים או מדיניים בין ארצו לבין ישראל, וכי קיומם של יחסים כאלה "תלוי במספר דברים". הוא הודה עם זאת, בקיום מגעים בין קטאר לישראל לקראת אפשרות כינון יחסים מדיניים וכלכליים בין שתי המדינות.

שמונת שרי החוץ הערביים חזרו על מחויבותם להשגת שלום כולל במזרח התיכון "כאופציה אסטרטגית", וזאת, על בסיס מימוש החלטות 242, 338 ו־425 של מועצת הביטחון ועקרון שטחים תמורת שלום, ומימוש הזכויות המדיניות של הפלסטינים.

אמש בטלוויזיה

ביקורת על צה"ל בלשון מהוססת

מאת דורון עמרם

ב־10 בבוקר שעה שהדרנו חברה לעבודה ושאגה "שמעתם שהיה פיגוע?" "שמענו, שמענו", השיב לה מישהו. "זה היה ליד עזה ויש הרוג אחד", אמר וחזר להתעמק בעיתון.

נראה שסף האדישות שלנו עלה, ופיגוע שיש בו "רק" הרוג אחד, ועוד ברצועת עזה, כבר לא מזיז לנו. לאט לאט אנו מתחילים להתייחס לפיגועים הרצחניים כמו אל תאונות דרכים. מעין מכת טבע, שצריך לחיות איתה איכשהו. רק אם מדובר על פיצוץ תופת בלב הארץ, עם עשרות נפגעים, זה נחשב רציני. רק אז הרדיו עובר לשדר במתכונת ימי אסון וצער, ומשמיע שירים נוגים ודיווחים ישירים מהשטח. הרוג אחד הוא גם לא סיבה לשנות את לוח השידורים או להתייחס לאירוע בתוכניות הפטפטת.

ב"פופוליטיקה" אפילו לא התייחסו לפיגוע הזה. למה אני נטפל ל"פופוליטיקה"? פשוט מפני שחזרתי הביתה רק ב־20:30, אחרי שנגמרו מהדורות החדשות, וחשבתי להשלים את החסר בעזרת "פופוליטיקה". אבל שם לא דיברו על מצב "הביטחון האישי", כפי שנהוג לכנות זאת, אלא על השאלה האם רמת האימונים בצה"ל ירדה מפני שהמפקדים פוחדים לקחת סיכונים. המפקדים, כך נטען, חוששים מתאונות בנוסח צאלים, ולכן מפחיתים את רמת האימון. בצה"ל קוראים לזה "כיסוי תחת". לדיון בסוגיה הזו הובאו כמה קצינים בכירים במילואים (צה"ל סירב לשלוח נציג), שטענו כי אכן המפקדים חוששים מתאונות ולכן נזהרים יותר ומתאמנים פחות (כך, על כל פנים, אני הבנתי, ולא בטוח שהבנתי נכון).

פאנל העיתונאים לקה בחסרונו של אמנון דנקנר המתודר. שוב הוכח שכאשר מדברים על צה"ל, העיתונאים מתייחסים לנושא ביראת כבוד, והביקורת שלהם מהוססת. אפילו העיתונאי חיים הנגבי, נציג "השמאל", לא הפנה שאלות נוקבות לחבורת הקצינים שלמולו. את תפקיד העיתונאי "האמצעי" מילאה נעמי לויצקי, שנוכחותה לא ממש האדירה את הדיון. אולי היתה זו בחירה לא נכונה של העורכים, אבל לויצקי הוכיחה, למרבה הצער, שכאשר חבורת גברים מדברת על ענייני צבא, מוטב לנשים לא להתערב, עד כמה שזה נשמע שוביניסטי (בדיון על הפריימריז, ייאמר לזכותה, לויצקי שבה לעצמה).

טומי לפיד, לעומת זאת, מילא שוב את תפקיד "קול העם", וניצל את ההזדמנות לבקר את מבקרי הצבא. לפיד, החפץ מן הסתם בצבא בסגנון הפרוסי עם חיילים שלא שואלים שאלות, רטן: "איך אפשר להפעיל צבא כאשר על כתפיהם של המפקדים יושבים העיתונאים והאמהות, ומבקרת המדינה ועורכי הדין" (השמאלניים מן הסתם). ואנחנו שואלים מה כל הדיבורים האלה על צבא המתאמן לקראת מלחמה עם האויב, כאשר כמה דקות לפני כן ראינו איך מסוק ירדני מביא 30 חברי כנסת לסעודה אצל המלך חוסיין, ומה הדיבורים האלה על עליונות אווירית, כאשר על האדמה נהרגים אנשים מפיגועי טרור. מבולבלים? גם אני.

דבר DAVAR دافار
ההסתדרות הכללית של העובדים בארץ ישראל
עיתון עובדי ישראל
מייסד ועורך ראשון: ברל כצנלסון
עורך ראשי: ד"ר יורם פרי
עורך אחראי: דניאל בלוך
המו"ל: "דבר בע"מ"
נדפס ב"דפוס דבר בע"מ"
המערכת והמנהלה תל־אביב
רחוב שוקן 45 ת.ד. 199, מיקוד 65233
טלפון: 03-5286141 (6 קווים)
פקסימיליה: 03-294783
מחלקת המודעות, טלפונים ישירים
5286156, 5281860, 5298032
פקסימיליה מודעות: 03-298032
טלפון לפניות הציבור 07.30-22.00 03-5286141
סניפים:
בית "דבר" רחוב שוקן 45 ת"א
טלפון: 5286141, מיקוד: 65233
ירושלים: רחוב הלל 16
טלפון: 02-256873
חיפה: רחוב הנביאים 27
טלפון: 04-620111
רחובות: רחוב הרצל 168
טלפון: 08-451381, 08-453798
הפצה "נר" 03-377056

ימשיך לייצג את הגימלאים

בן־ישראל התפטר מהנהלת ההסתדרות: "לא אהיה שותף לתהליך שמוביל רמון"

מאת אפרים דוידי

אחד מראשי סיעת העבודה בהסתדרות, גדעון בן־ישראל, התפטר אתמול מתפקידיו בסיעה ומחברותו בהנהלת הקואליציה בהסתדרות המשותפת לסיעתו, לסיעת הרוב "רם" ולרשימה המשותפת היהודית־ערבית. בן־ישראל, חבר כנסת לשעבר אשר מילא שורה ארוכה של תפקידים מרכזיים בהסתדרות, התפטר גם מתפקידו כמייצג את מפלגתו בוועדת הפיקוח והבחירות בהסתדרות.

במכתב ארוך ששיגר בן־ישראל ליו"ר הסיעה, מזכ"ל ההסתדרות לשעבר חיים הברפלד, הוא כתב "אינני מוכן להמשיך להיות שותף לתהליך שמוביל חיים רמון, המיועד לגמור את ההסתדרות הכללית כארגון כוללני ותנועה חברתית המקיפה את מרבית העובדים בישראל, לאיגוד מקצועי רזה (כלשונה) ומצומק (כלשוני)". לדברי בן־ישראל רמון ממשיך "גם לאחר הוועידה בהשתלחות מופקרת ומציג את אנשי המשטר הישן כפושעים מושחתים".

לבן־ישראל גם ביקורת כלפי פעילות מפלגתו. במכתבו נאמר: "היושר הציבורי מחייב אותי להציג גם את הפן האחר בתמונה. אכן חטאנו שלא עקרנו עשבים שוטים בתקופות הבודדות ולא גילינו נחרצות בהנהגת רפורמות, שניבשנו בעוד מועד".

בן ישראל הודיע להברפלד: "מאחר שמפלגתי אינה מוכנה לנהל מאבק משפטי במגמת שינוי שמה של ההסתדרות, שהוא בעיני גם סמל, החלטתי להגיש עתירה אישית לבית המשפט ולנסות לבטל את ההחלטה הבלתי חוקית ולהחזיר להסתדרות את שמה ההיסטורי". בשיחה עם כתב "דבר", מסר בן־ישראל כי העתירה תוגש עוד השבוע. יצוין שאתמול הוגשה עתירה דומה מצד הליכוד, הדורש לשמור על השם "ההסתדרות הכללית של העובדים בארץ ישראל".

בן־ישראל לא התפטר מחברותו בבית הנבחרים. כדבריו "נבחרתי כנציגם של הגימלאים ב'פרלמנט' בעבודה על מנת שאוכל להמשיך ולהגן על הגימלאים ההסתדרותיים".

מנהל מחלקת החנוך באופקים שותף בניהול סופרמרקט

מאת אמיר רוזנבליט

מנהל מחלקת החינוך במועצה המקומית אופקים, אבי ביתן, העומד בראש סניף הליכוד המקומי, מנהל, במקביל לעיסוקיו אלה, גם סופר־מרקט ביישוב, בשותפות עם חבר מועצה מטעם הליכוד, יצחק פחימה.

גורמים במועצה המקומית ציינו באוזני כתב "דבר", כי מאז נכנס ביתן לשותפות בבעלות על הסופר־מרקט, הממוקם בשכונת הרי"ף, הוא ממעט להגיע למועצה ופעילותו במסגרת תפקידו הצטמצמה מאוד. אותם גורמים אף ציינו כי מעורבותו בעסק הפרטי שבבעלותו פוגעת בתיפקודו כמנהל מחלקת החינוך, תחום רגיש במיוחד ביישוב פיתוח כמו אופקים.

ביתן אישר אתמול כי הוא אכן אחד הבעלים בסופר־מרקט, אולם לדבריו מדובר בחברה בע"מ, ושותפו, יצחק פחימה, הוא המנכ"ל שלה, והוא גם מנהל את העסק בפועל. הוא ציין כי מטבע הדברים הוא נוכח לעתים בעסק, אולם הדגיש כי פעילותו העסקית אינה פוגעת או אינה באה על חשבון תפקודו כמנהל מחלקת החינוך באופקים.

עם זאת, הודה ביתן כי באחרונה צמצם את פעילותו כמנהל מחלקת החינוך בשל פיזור חופשות שנצברו לזכותו ובמיוחד בעקבות לידת בנו, שטקס הברית המילה שלו ייערך השבוע. "באחרונה, שקלתי לפרוש מתפקידי במועצה וחיפשתי אופציות בשוק הפרטי. הסופר־מרקט שפתחתי היתה אחת הדרכים להתבסס. בכל מקרה, איני רואה בשני העיסוקים הללו כל ניגוד אינטרסים".

סגן ראש המועצה, סעדיה גולן, הממונה על תיק החינוך, שנכנס בימים אלה לתפקידו, אמר אתמול בתגובה: "מכיוון שעניינים אלה נמצאים כעת בדיון ביני לבין מנהל מחלקת החינוך, כמו גם מכלול דרכי העבודה בינינו, אני מנוע בשלב זה מלהתייחס לנושא".

עובדי התעשייה האווירית יפתחו בשביתה ביום ראשון

מאת אפרים דוידי

אלפי עובדי התעשייה האווירית יפתחו ביום ראשון בשביתה כללית ללא הגבלת זמן. כך הוחלט אמש בישיבת מועצת עובדי התעשייה האווירית, שבה השתתפו כ־90 נציגי עובדים מכל מפעלי החברה, כולל מפעלי "רמתא" בבאר שבע, "אלתא" באשדוד ומפעלי "מבת" ו"תמ"מ" ביהוד.

הישיבה, שהתנהלה סוערת על ידי אחד ממשתתפיה, ארכה כמה שעות, ובסופה הוחלט לממש את סכסוך העבודה שהכריזה הנהגת ההסתדרות ב־15 בינואר. אחד מחברי המועצה מסר לכתב "דבר" כי הגיעו מים עד נפש. מדצמבר 1993 עזבו או פוטרו כ־2,600 עובדים, וההנהלה לא מצליחה להציג תוכנית לשיפור המצב. עוד הוסיף, "לדעתי הממשלה צריכה לעשות בתעשייה האווירית את מה שעשתה בשבועות האחרונים בתע"ש".

הדרישות של העובדים הן שתיים: חתימת הסכמי העבודה במגזרים בהם עדיין לא נחתמו הסכמים ויישומם במגזרים האחרים ופיצוי על שחיקת שכרם. על פי חישובים שערכו נציגי העובדים, נשחק שכר העובדים בשנתיים האחרונות בכ־40 אחוז לעומת מגזרים דומים.

העובדים החליטו לתת פסק זמן עד יום חמישי בערב לניהול מו"מ על נקודות אלה, ואם המו"מ לא יישא פרי, יפתחו העובדים בשביתה ביום ראשון בבוקר. אם אכן ישבתו, תהיה זו השביתה הראשונה בחברה מזה כשנה וחצי. בתעשייה האווירית ובמפעלים השייכים לה בארץ מועסקים כ־15,500 עובדים.

הנציבות האירופית תורמת 30 מ' דולר לחינוך באוטונומיה

בריסל (עיא.אף.פ.וי.פ.אי.) הנציבות האירופית הודיעה אתמול על תרומה לרשות הפלסטינית בסך 25 מיליון אקו (30,8 מיליון דולר) כסיוע למוסדות חינוך בשטחי האוטונומיה.

בהודעה נאמר, כי 10 מיליון אקו (12.3 מיליון דולר) יועברו מיד לצורך מימון בתי הספר היסודיים והתיכוניים בחודשים הקרובים. היתרה תועבר כתרומה שנתית לאוניברסיטאות ולמכללות הפלסטיניות.

הנציבות, שהיא הזרוע הביצועית של האיחוד האירופי, הקציבה סכום של 500 מיליון אקו (615 מיליון דולר) במענקים ובהלוואות למשך חמש שנים, לצורכי פיתוח בשטחי האוטונומיה. היא נתנה 15 מיליון אקו (18.5 מיליון דולר) להקמת המשטרה הפלסטינית.

הצעת חוק של פיני בדש:

"נשים מעזה והגדה הנישאות לישראלים לא יקבלו אזרחות"

מאת אמיר רוזנבליט

ח"כ פיני בדש הגיש הצעת חוק פרטית, שנועדה למנוע הענקת אזרחות ישראלית לנשים מרצועת עזה ומיהודה ושומרון, הנישאות לערבים ישראלים.

בדברי ההסבר שלו להצעת החוק, כותב ח"כ בדש: "באחרונה אנו עדים לתופעה מדאיגה של אלפי גברים ערבים ישראלים שנישאים, הן באופן אמיתי והן באופן פיקטיבי, עם נשים מרצועה ויו"ש, כדי להעניק להן אזרחות ישראלית. תופעה זו מקיפה היום אלפי נשים וגברים פלסטינים, שקיבלו אזרחות ישראלית וממשים את זכות השיבה בדלת האחורית. הצעת חוק זו באה למנוע מקרים מסוג זה ולהפסיק את התפשטות התופעה, שמסכנת את קיומו של הרוב היהודי בארץ ישראל".

ח"כ בדש מציע להוסיף לחוק האזרחות מכוח נישואין את הסייג כי: "על אף האמור בסעיף 7, לא תקבל אשה תושבת האזור ויו"ש ועזה אזרחות ישראלית".

מרצ תתבע לתת לשריד את משרד הפנים במסגרת סבב התיקים הצפוי

מאת אמיר גוימן

מרצ עשויה לתבוע את מינויו של השר יוסי שריד לשר הפנים במסגרת סבב התיקים הצפוי בקרוב בממשלה. כך עולה מהדיונים הפנימיים שהתקיימו במרצ בימים האחרונים.

אתמול הוחלט בישיבת שרי מרצ אחר הצהריים בכנסת, כי יו"ר מרצ, שולמית אלוני, ויו"ר הסיעה, ח"כ רן כהן, ייפגשו עם ראש הממשלה יצחק רבין, לדון עימו באפשרות השתלבותה של מרצ בסבב התיקים הצפוי בממשלה.

יו"ר הסיעה אמר אמש, כי מרצ רואה להעלאת דרג המשרדים בהם היא מחזיקה, משום שעם הרכבת הממשלה, ובהמשך הקדנציה לא קיבלה את המגיע לה על־פי משקלה בקואליציה.

על כן, אומר כהן, אם יפנו שרי פנים חדשות ללא סבב תיקים או אם ייערך סבב תיקים גדול יותר, תבקש מרצ לעצמה את משרד הפנים או משרד אחר בעל חשיבות דומה, ככל הנראה במקום המשרד לאיכות הסביבה.

רן כהן אומר עוד, כי בדיון אתמול החליטו שרי מרצ להימנע מדרישה לצירוף שר נוסף מסיעתם – כלומר את רן כהן עצמו – משום שהם סבורים שאין להגדיל עוד את מספר השרים.

אחד מנאשמי הפיגוע במגדלים התאומים – הודה בתכנון

ניו יורק (סוכנויות הידיעות). – אחד החשודים בתכנון פיגועי טרור בארה"ב הודה באשמה, מסר מקור משפטי בניו יורק.

בפתיחת הדיונים בבית המשפט הפדרלי במנהטן, שם עומדים לדין מאז ה־13 בינואר איש הדת המצרי שייח עומר עבד אל רחמן ו־11 נאשמים אחרים, הודיע צידיק איבראהים צידיק עלי, בן 34, כי הוא מודה באשמה בכל סעיפי האישום, כולל הסעיף של "קשירת קשר למרד", מסר דובר התביעה, מרווין סמיילון.

כתוצאה מכך, הופסקו מיד כל ההליכים נגדו, ועניינו ייבדק מאוחר יותר, ציין סמיילון, שסירב למסור פרטים על העיסקה שנרקמה בין השלטונות לנאשם.

צידיק איבראהים צידיק עלי נאשם בכך שתיכנן את הפיגועים נגד מטה האו"ם, מטה האף.בי.אי. וכן פיגועים נגד גשרים ומנהרות שבין ניו יורק לניו ג'רסי.

הוא צפוי לעונש של מאסר עולם, בדומה לשייח עומר עבד אל רחמן, הנאשם בהסתה לקשר, ועשרה נאשמים נוספים.

אחד החשודים בהשתתפות ברשת הטרור הודה כבר באשמה, ושניים אחרים הסכימו לשתף פעולה עם השלטונות. עניינם ייבדק מאוחר יותר.

"זה היה סיוט – רכב המאבטחים רוסס בכדורים והכל היה מלא דם"

סיפר נהג המיכלית שהותקפה במארב מתוכנן בכביש עוקף עזה; המאבטח יוגני גרומוב נהרג, נהג נפצע קשה; כוחות הביטחון הפלסטינים פעלו עם הכוחות הישראלים אך היורים נמלטו במכוניתם; פעילי ג'יהאד וחמאס נעצרו בעזה; ערפאת גינה את הפגיעה בתהליך השלום

מאת מיכל סלע, עתי"ם

יוגני גרומוב, בן 32 מאשקלון, נהרג ויוני בן שאול נפצע באופן קשה בפיגוע ירי אתמול בבוקר, לעבר רכב אבטחה של חברת "יהב", שליווה שתי מיכליות דלק להתנות הדלק אשוואל, סמוך לשכונת סג'עיה בעזה. גרומוב היה המאבטח שישב ליד הנהג. נהג הרכב נפצע באורח קשה.

סמוך לשעה 9:00 בבוקר הגיעו שתי המיכליות ורכב אבטחה מסחרי של "יהב" למחסום נחל עוז. הם היו אמורים לספק דלק לתחנות דלק בעזה. לאחר שעברו את המחסום הישראלי הגיעו למחסום הפלסטיני, שם קיבלו אישור כניסה וליווי של רכב משטרה פלסטיני ובתוכו שני שוטרים פלסטינים לבושים אזרחית. כשהרכב הפלסטיני בראש, ואחריו שתי המיכליות ואחריהם רכב האבטחה של "יהב", נכנסה השיירה לכיוון צומת סג'עיה.

בכביש עוקף עזה, סמוך לצומת ג'ראם, הגיחה מכונית סובארו כחולה מתוך הפרדסים שמשמאל לדרך ונסעה מול השיירה. כשהגיעה אל מול הרכב המסחרי נפתחה אש אוטומטית, מרובה קלשניקוב כנראה, מהסובארו לעבר הרכב המסחרי. שמשת הרכב המסחרי רוססה.

המחבלים המשיכו בנסיעה ופתחו מכת אש נוספת מהצד ופגעו בדפנות רכב האבטחה. בהתקפת הירי הראשונה נפצע אנשות יוגני גרומוב, עולה חדש מחבר העמים, שישב לצד הנהג. הוא מת מפצעיו דקות ספורות אחר כך.

גרומוב עבד כשנה וחצי בחברת "יהב", המאבטחת כניסת כלי רכב של חברות ממשלתיות שונות לעזה. גרומוב והנהג ניסו, לאחר התקפת הירי הראשונה, להגיב בירי, אך שניהם נפצעו בחזה ממטח הירי. שתי המיכליות נעצרו. רכב המשטרה הפלסטינית נעצר. שני השוטרים ירדו ממנו, והחלו לירות לעבר הסובארו של המחבלים, אך הם הצליחו להימלט.

שני מאבטחים נוספים, שהיו בתוך המיכליות הצטרפו לשוטרים הפלסטינים בירי לעבר מכונית הסובארו, שנראתה [illegible] נוספת לעבר פרדסי שכונת סג'עיה. אחר כך ניגשו המאבטחים ונהג אחת המיכליות להגיש עזרה לפצועים.

למקום הוזעקו כוחות גדולים של צבא, משמר הגבול ומשטרה. כן הגיעו למקום כוחות גדולים של משטרה פלסטינית, שהחלו לסרוק את השטח.

למקום הוזנק מסוק של חיל האוויר, שפינה את ההרוג ואת הפצוע לבית החולים סורוקה בבאר שבע. מספר דקות לאחר הפיגוע הגיעו למקום קצינים בכירים מאוגדת עזה, בפיקודו של תא"ל דורון אלמוג, מפקד הגזרה, והתעדכנו במידע ראשוני. מאוחר יותר הגיע גם אלוף פיקוד הדרום שאול מופז.

מתחקיר ראשוני עולה, שרכב המחבלים המתין במארב מתוכנן מראש. המחבלים ציפו למיכליות. שתי המיכליות היו נהוגות בידי שני אחים, דוד ועזרא בלאס מחולון. דוד בלאס, בן 37, סיפר: "שמעתי צרור יריות. נעצרתי מיד. המאבטח ירד מהרכב והחל לירות לעבר מכונית המחבלים, שנמלטה. לא ידעתי מה לעשות. הייתי בהלם. ישבתי בתוך המשאית. לא יכולתי לזוז ממקומי. אחר כך ראיתי את השוטרים הפלסטינים, שהובילו אותנו, יורדים מהרכב במהירות, יורים. כשירדתי אחר כך מהמיכלית, ראיתי את אחי עזרא, שנהג במיכלית האחרת, והמאבטח שלו, מגישים עזרה לפצועים. זה היה סיוט שעבר כל כך מהר. הרכב של המאבטחים רוסס בכדורים והיה מלא דם".

אחיו עזרא סיפר מאוחר יותר: "מיד כששמעתי את היריות, עצרתי את המיכלית. יחד עם המאבטח ירדנו במהירות. הוא ירה לעבר המכונית של המחבלים שנמלטה, ואני הלכתי לנסות לעזור לפצועים. ראיתי את הנהג שוכב על הצד ושותת דם מחזהו. ידעתי שהמאבטח, שישב לידו, כבר מת. זה היה מחריד".

מאוחר יותר נלקח רכב האבטחה למחסום נחל עוז לבדיקת אנשי המעבדה לזיהוי פלילי.

שלולית דם ניקוותה על רצפת הרכב, מעל המושב הקדמי ובתוך שלולית הדם היו קליעים ותרמילים, שנורו כנראה על ידי המאבטחים. שמשת הרכב נוקבה 32 פעמים ובדפנות הרכב נספרו 13 יריות.

אחד הקצינים הבכירים, שהגיע למקום מיד לאחר הפיגוע אמר: "לדעתי יש למנוע או אפילו להגביל את כניסת האזרחים הישראליים לתוך שטח הרצועה, וגם למקומות מסוימים בגוש קטיף".

מיכל סלע מוסרת: מיד לאחר התקרית נסגר האזור לתנועה. כוחות הביטחון הפלסטינים החלו לפעול בצד כוחות הביטחון של ישראל. ועדת הקישור הבטחונית התכנסה מיד לתאום הממצאים, המידע והמשך הפעולה.

שעה קלה לאחר התקרית נעצרו כעשרה פלסטינים שהיו באזור, נחקרו וככל הידוע שוחררו, לאחר שהתברר כי אין להם קשר לתקרית.

ברחבי רצועת עזה נעצרו אתמול אנשים רבים מפעילי הג'יהאד האיסלאמי והחמאס. בין היתר נעצרו שוב עבד־אללה זאק ועומר פורא, ששוחררו לפני ימים אחדים. עבד־אללה שאמי במעצר עוד מן הימים שלאחר הפיגוע בבית ליד. נעצרו פעילי הג'יהאד האיסלאמי בחאן יונס ורפיח.

ערפאת גינה

יאסר ערפאת גינה את הודוני תהליך השלום, אף כי נמנע מלגנות גינוי ישיר ובורר את הפיגוע הקטלני. ערפאת יצא בדברים חריפים נגד אותם חוגים הפוגעים בתהליך השלום. ערפאת נאם בפני תלמידי בית ספר תיכון בעזה, לרגל הסבת שמו מ"אל־ירמוק" ל"פלסטין". "מי הגאון המבקש להרוס את תהליך השלום, והמארגן מזימות נגד ילדים פלסטינים, נגד בתי חולים ובתי תרושתו?" אמר ערפאת. "מי שעשו את הפעולה הזאת מבצעים תפקיד מלוכלך נגד עמם הפלסטיני, נגד תהליך השלום, להרס השלום, ומעמידים את העם הפלסטיני בפינה ובשוליים" אמר ערפאת.

אחד ממנהיגי משטרת עזה, עבד אל־רזאק מג'אידה אמר בתשובה לשאלות עיתונאים, כי הוסדר לכניסת מיכליות ישראליות לרצועת עזה אינו לרוחו. לדבריו, עדיף כי המיכליות יגיעו עד למחסום נחל עוז ומשם יועבר הדלק במיכליות פלסטיניות.

יהודה מאיר: המאבטחים שלנו ירו עשרות כדורים לעבר התוקפים

מאת און לוי

יבגני גרומוב, שנהרג אתמול בפיגוע בצומת סג'עיה, עבד כמאבטח בחברת "מוקד יהב" של יהודה מאיר. לפני כשנתיים נהרג מאבטח אחר של החברה באזור ג'נין. החברה פועלת מזה כמה שנים, ומאבטחיה היו מעורבים בלא מעט ארועי ירי.

לדברי יהודה מאיר, שהיה בעבר מפקד כוחות צה"ל באזור שכם, "שני הנהגים ושני המאבטחים שנסעו בשתי מיכליות הדלק יצאו שלמים, וזו בעצם מטרתנו. לצערי הרב נפגעו שני מאבטחים. הם זיהו רכב שניסה לעקוף והעבירו התראה בקשר. התפתח קרב, בו ירו המאבטחים בין 30 ל־40 כדורים לעבר הרכב העוקף, שהיושבים בו השיבו באש, וזו היתה התוצאה".

שר המסחר האמריקאי, רון בראון, ושר המסחר והתעשייה, מיכה חריש, ביקרו אתמול במפעל "אינטל" בהר הוצבים בירושלים. מנהל המפעל, דב פרוהמן (בתמונה מימין) סיפר לאורחים כי התפוקה במפעל היא 270 אלף דולר לעובד בשנה

פרס רוצה למנות את תא"ל גדי זוהר ליועצו המיוחד לתהליך השלום

מאת סומי בסוק

שר החוץ, שמעון פרס, הציע למנות את תת אלוף גדי זוהר ליועצו המיוחד לתהליך השלום.

תת אלוף זוהר היה עד לאחרונה ראש המינהל האזרחי בשטחים. באחרונה היה יו"ר המשלחת הישראלית לשיחות עם הפלסטינים בקהיר, יחד עם מנכ"ל משרד החוץ, אורי סביר. פרס הציע לזוהר להשתתף מטעמו בשיחות עם הפלסטינים.

זוהר הודיע באחרונה על פרישתו מצה"ל, לאחר שלא מונה לתפקיד מתאם הפעולות בשטחים.

רימון רסס הושלך לבית משפחה בכפר רמה; אין נפגעים

(ע.) - רימון רסס של צה"ל הושלך אתמול בבוקר לביתו של ואתם טובא, תושב הכפר רמה. איש לא נפגע, אך נגרם נזק רב לבית. באותו זמן ישנו בני הבית בחדרים הפנימיים, ולכן לא נפגעו.

רק ב־16 מתוך 400 בתי הספר במגזר הערבי פועלות מועצות תלמידים

יו"ר ועדת המעקב לחינוך הערבי: "הגידול בהשקעות לא מלווה בהכשרת כוח אדם מתאים"; 200 מורים חסרי כל השכלה אקדמית בבתי הספר הבדווים

מאת יעל פישביין

רק 16 מועצות תלמידים פועלות בכל המגזר הערבי.

רק ב־16 מתוך כ־400 בתי ספר הקיימים במגזר הערבי 16 פועלות מועצות תלמידים – כך מסר באחרונה ראש מנהל חברה ונוער במשרד החינוך, אברהם עודד כהן, בדו"ח התקופתי על ביצוע התכנית החומש להשוואת החינוך במגזר הערבי.

ד"ר מוחמד חביב אללה, יו"ר ועדת המעקב לענייני חינוך ערבי, גוף ביקורתי מאוד הפועל בזיקה ועד המועצות הערביות, טוען כי המספר הנמוך של מועצות תלמידים בבתי ספר ערביים נובע מחשש של מנהלים במגזר זה שמתן חופש ביטוי לתלמידים יביא לעידוד קיצונים מבין התלמידים, אך גם מהגותה מתמשכת של החינוך התגובתי בבתי הספר הערביים.

ד"ר חביב אללה שיבח מאוד את מאמציו של שר החינוך אמנון רובינשטיין להשוות את תנאי החינוך הערבי, אולם הדגיש שמאמצים אלו לא הביאו לסגירת הפער בין שני המגזרים.

"שר החינוך מנסה לעשות דברים, אבל דרושה החלטה ממשלתית להקצאת תקציב מיוחד לסגירת הפער בין המגזרים. אי־השוויון בחינוך גורם להתגברות כוחם של הקיצוניים במגזר הערבי" הזהיר חביב אללה.

בתגובה על נתונים שהציג באחרונה משרד החינוך על גידול ההשקעות בבתי ספר ערביים אמר חביב אללה כי אלה אינן מספיקות ואינן עונות על הצרכים. לדבריו הגידול אמנם מספר השעות המועברות לבתי ספר ערביים, אך לא נערכה כל הכנה והכשרה מתאימה של כח אדם בהוראה. תוצאת הדברים עלולה להיות הרת אסון, לדבריו, ולהחזיר את החינוך הערבי למצבו הנחות בשנות ה־50.

"הכפלת מספר השעות הגדלת התקציבים, החזרת התלמידים הנושרים לבתי הספר, ביטול שעות חינוך מיוחד והקמת גני ילדים, מצריכים הכשרת כ־400 עובדי הוראה חדשים. אם לא יהיו מורים נצטרך לאייש את המשרות החדשות בבוגרי תיכון, ורמת החינוך תרד", טען חביב אללה, והצביע על כך שהגידול בשעות לימוד בקרב הבדווים בנגב הביא למינוי כ־200 מורים בלתי מוסמכים בוגרי יב' בלבד בבתי הספר. כדוגמא, הצביע חביב אללה גם על אי התיאום בין השקעות במחשבים וחוסר השקעה מקבילה בתוכנות ובהכשרת המורים: "נתנו מחשבים אבל לא עבדו על כח אדם ועל תוכנות כדי להפעיל אותם", ציין.

לאחרונה ביקר אמנון רובינשטיין בכינוס שערכה ועדת המעקב בנצרת. רובינשטיין הוא שר החינוך הראשון שעורך ביקור רשמי בכנס של ועדת המעקב, הנחשבת כאמור לגוף ביקורתי ואופוזיציוני. בשנת '89 הבטיח שר החינוך יצחק נבון לבוא לביקור בכינוס הועדה, אולם ביטל את ביקורו נוכח ביקורת שהוטחה כלפיו מחוגי הימין.

"אל תצפו שנפסיק לנגח ולבקר אתכם, אבל תבינו שאנו עושים זאת כדי לתקן את המעוות", אמר חביב אללה לרובינשטיין, שהשיב לו: "מה שאתם עושים זה לגיטימי, אני מזמין מכם לחצים".

החמאס מכחיש שאנשיו עשו הפיגוע; החזית הדמוקרטית: אנחנו אחראים

(ע). מקורות פלסטינים בעזה מסרו אתמול, כי ארגון חמאס לקח על עצמו את האחריות לביצוע פיגוע הירי לעבר רכב האבטחה, שליווה שתי מיכליות דלק לתוך עזה, אך מקורות מטעם ארגון חמאס הכחישו.

"שלושה מאנשינו הגיבורים, אנשי עז א דין אל קסאם, הזרוע הצבאית של החמאס, הם אלה שביצעו את הפעולה הנועזת, בה נהרגו שני ישראלים, שנכנסו לתוך עזה", נאמר בהודעה קצרה, ברמקולים של כרוז באחד ממסגדי עזה. שלא כמו במקרים קודמים, טרם יצא כרוז רשמי של ארגון החמאס.

מקורות פלסטינים בעזה מעריכים, כי כרוז כזה ייצא במשך היום. עוד קרא הכרוז: "ארגון החמאס מבטיח פיגועים נוספים בחודש הרמדאן".

המשטרה הפלסטינית בעזה יודעת פרטים על זהות הרכב הפוגע. רכב שלה רדף אחריו עד לפאתי סג'עיה ואנשיו פתחו בסריקות נרחבות בשכונה.

המקורות מסרו, כי ארגון החמאס לא לקח את האחריות לפיגוע וטען, כי הידיעות על אחרים בעזה, אשר לקחו את האחריות ברמקולים במסגדים, אינן נכונות.

סוכנות הידיעות הצרפתית בירושלים קיבלה ידיעה, לפיה ארגון החזית הדמוקרטית לשחרור פלסטין הוא שעומד מאחורי הפיגוע.

אלמוני הודיע

(אי.אף.פי.) - אלמוני שהתקשר למשרדי סוכנות הידיעות הצרפתית בירושלים, טען כי הוא משתייך לזרוע הצבאית של החזית הדמוקרטית לשחרור פלסטין "הכוכב האדום", ונטל אתמול את האחריות לרצח המאבטח הישראלי בעזה.

החזית הדמוקרטית של נאיף חוואתמה היא ארגון המתנגד להסכמי השלום עם ישראל. חוואתמה, השוהה בדמשק, קרא להמשך המאבק המזוין נגד הכיבוש הישראלי.

החמאס מכחיש

ארגון חמאס בעזה הכחיש אתמול בתוקף ידיעות לפיהן הזרוע הצבאית של החמאס, עז א דין אל קסאם, ביצעה את הפיגוע אתמול בכביש עוקף עזה.

המאבטח יוגני גרומוב (31) יובא היום למנוחות באשקלון

מאת דוני ברזילי

אבל כבד ירד על העיר אשקלון עם היוודע דבר מותו של יוגני גרומוב בן 31, עולה חדש מרוסיה, שנהרג בפיגוע הרצחני אתמול בסמוך לנחל עוז על כביש עוקף עזה.

גרומוב, אב לבן 9, נשוי לגלינה (31), רופאת ילדים, עלה לארץ עם בני משפחתו לפני כשנה מרוסיה. הוא היה קצין בצבא הרוסי ועבד למחייתו כמהנדס טילים.

במשך זמן ממושך תיכנן לעלות לארץ. לפני כשבעה חודשים החל לעבוד בחברת השמירה "יהב" כמאבטח. הסכים לעבוד באיזור עזה מאחר ששכר המאבטחים באיזור גבוה יותר עקב הסיכונים. אשתו גלינה עובדת במשתלה. היא קיבלה את ההודעה המרה אתמול בשעות הצהריים. "לא שמעתי חדשות אבל דאגתי כל הזמן ליוגני, כי ידעתי שמאד מסוכן כיום באיזור עזה. ידעתי שהוא עובד במקצוע מסוכן, אבל לא חשבתי שיכול לקרות לנו אסון כה נורא". גלינה סיפרה כי חלומו של בעלה היה למצוא תעסוקה במקצועו כמהנדס טילים, ובכך להשלים גם את אהבתו למדינת ישראל. הבן אמר: "עצוב לי מאד שאבא מת".

גרומוב הותיר אחריו ברוסיה אב ואם, ואחות המתגוררת באשקלון. הלווייתו תתקיים היום בשעה 15:00 בבית העלמין החדש באשקלון.

הסתדרות העובדים הלאומית הגישה עתירה לבג"ץ נגד גביית דמי ארגון

"המס נועד לחסל את כל ארגוני העובדים ולתת להסתדרות מונופול"

מאת אפרים דוידי

הסתדרות העובדים הלאומית עתרה לבג"ץ בבקשה כי יכריז על דמי הארגון ודמי טיפול מקצועי של ההסתדרות כעל "מס בלתי חוקי". העתירה הוגשה נגד מדינת ישראל, שרת העבודה והרווחה אורה נמיר, קופת חולים הכללית, ההסתדרות הכללית ושורה של מעסיקים ציבוריים: מרכז השלטון המקומי, שלושת הערים הגדולות, המוסדות להשכלה גבוהה והסוכנות היהודית.

לטענת העותרים, "מטרת המס היא לחסל את כל ארגוני העובדים וליצור מונופול של ההסתדרות בייצוג עובדים במדינת ישראל. ההסכם פוגע בארגוני העובדים שאינם חלק מההסתדרות הכללית. זאת, מאחר שהוא אינו מאפשר לארגונים אלה לחתום על הסכמים שבמסגרתם ייגבה מס ארגון מחבריהם, כפי שסוכם עם ההסתדרות הכללית".

עוד נאמר בעתירה, שהוגשה על ידי עורכי הדין אביגדור פלדמן ועו"ד גדעון קורן, כי הממונה על השכר במשרד האוצר, יוסי קוציק, חתם בינואר 1995 הסכם קיבוצי עם ההסתדרות הכללית, לפיו יגבו המעסיקים הציבוריים, ובכללם המדינה, 0.9 אחוז משכרו של כל עובד שהיה בעבר חבר קופת חולים הכללית, ויעבירו את תגמולי המס להסתדרות. בנוסף, התחייבו המעבידים לגבות מכל עובד שאינו חבר ההסתדרות 0.7 אחוז משכרו, ולהעביר סכום זה לידי ההסתדרות. יצוין שעו"ד פלדמן היה באחרונה גם פרקליטו של אחד האיגודים המקצועיים הגדולים בהסתדרות: הסתדרות המהנדסים.

בתביעה נכתב עוד כי "ההחלטה בדבר גביית מס הארגון באה בעקבות חקיקת חוק ביטוח בריאות ממלכתי. עם כניסתו לתוקף של חוק ביטוח בריאות ממלכתי, מצאה עצמה ההסתדרות הכללית ללא מקור הכנסה. עד כה התקיימה ההסתדרות הכללית, כמו גם הסתדרות העובדים הלאומית, מדמי חבר שכללו בתוכם גם את דמי הארגון וגם את התשלום עבור שירותי הבריאות. מראשית 1995 גובה הביטוח הלאומי את דמי הביטוח הרפואי באופן מרוכז, ומעבירו ישירות לקופות החולים השונות. ארגוני העובדים אינם מקבלים מכספי זה, ולו פרוטה. ההחלטה על גביית מס ארגון הסדירה את מימון פעילות הסתדרות העובדים הכללית".

על פי ההסכם שנחתם בין קוצ'יק להסתדרות, לא ניתן לגבות את מס הארגון מחברי ארגון המורים העל־יסודיים, הסתדרות המורים, הסתדרות הסגל האקדמי, האיגוד הארצי של עתונאי ישראל, הסתדרות עובדים לאומית, הסתדרות הפועל מזרחי, פועלי אגודת ישראל וחברי אגודת ישראל.

אחד מסעיפי ההסכם קובע, כי המעסיקים לא יחתמו על הסכם דומה עם ארגון עובדים אחר, אלא רק באישורה של ההסתדרות. לטענת העותרים, בכך התחייבה המדינה שלא להעניק תנאים שווים לכל ארגוני העובדים במשק, וקבעה כי להסתדרות מעמד מונופוליסטי בייצוג עובדים.

בשל כך מבקשים העותרים, כי בג"ץ יבטל את ההסכם ויכריז כי הוא פסול ובכן יאסור על שרת העבודה והרווחה, אורה נמיר, להוציא צו הרחבה, "שמשמעותו תהיה הרחבת הניכוי הזה והחלתו על כל העובדים השכירים במשק, כולל המגזר הפרטי". בהסתדרות סירבו להגיב לטענת העתירה, ונמסר כי יועציה המשפטיים "לומדים את החומר". יחד עם זאת הבטיחו בהסתדרות "מאבק משפטי נחוש".

יצוין שהשרה נמיר הודיעה ביום ראשון כי לאחר התייעצות עם היועץ המשפטי לממשלה, מיכאל בן־יאיר, לא תחתום על צווי הרחבה. עמדתה של נמיר זכתה לביקורת קשה מצד ראשי ההסתדרות. דובר הליכוד מסר אמש כי הליכוד יעתור לבג"ץ אם נמיר תחתום בעתיד על צווי הרחבה. אמש נערכה פגישה בין יו"ר ההסתדרות, ח"כ חיים רמון לבין היועץ המשפטי בן יאיר, כדי לנסות למצוא פתרון לסוגיה.

ליה ואן־ליר מונתה ליו"ר חבר השופטים של פסטיבל הקולנוע בברלין

(ע). מנהלת הסינמטק בירושלים, ליה ואן־ליר, מונתה אתמול ליו"ר חבר השופטים של פסטיבל הקולנוע בברלין, כאות הערכה לתרומתה רבת השנים לקולנוע האיכותי בישראל ובאירופה.

ליה ואן ליר, אלמנתו של איש העסקים וים ואן ליר, אחת הדמויות החשובות בעולם הקולנוע הישראלי, הקימה עם בעלה את הסינמטק בירושלים, והיא מנהלת אותו מאז הקמתו. כמו כן יזמה את הקמת ארכיון הסרטים השייך לסינמטק.

אחת היוזמות הידועות של ואן ליר בתחום הקולנוע בישראל הוא "פסטיבל הקולנוע של ירושלים", שהפך לאירוע תרבות מרכזי בישראל, וגורם בחודשי הקיץ לנדידה עונתית של חובבי קולנוע מתל־אביב לאזורי המרכז הירושלמי.

במשך שנים היו ליה ואן ליר ובעלה המנוח ממבקרי פסטיבל הקולנוע בברלין. הבחירה בה לתפקיד יו"ר חבר השופטים של הפסטיבל מציינת את הערכת אנשי קולנוע באירופה לפעולה.

ליה ואן ליר שוהה כעת בפאריס, ולא ניתן היה להשיג את תגובתה לידיעה.

צלצלו 03־5286141 והעתון בביתך כל בוקר

אל הנהלת „דבר" אגף השווק רח' שינקין 45 ת"א, ת.ד. 199, מיקוד 61001
שם משפחה .... שם פרטי ....
מקום העבודה .... טלפון בעבודה ....
את העתון יש לספק (כתובת פרטית) ....
רחוב .... מס' .... כניסה ....
מספר תיבת הדואר .... טלפון בבית ....
חתימה ....

هكذا من الاصل

هكذا من الاصل

לוחמי פלוגת סיור של הנח"ל ערכו השבוע תרגיל (צילום: דו"ץ)

פגישה בין רמון למזכירי מועצות הפועלים

קשיים בגביית דמי חבר; "המעסיקים אינם יודעים על מי חל ההסכם"

ראשי ועדים בחברת כימיקלים לישראל הודיעו כי הם תומכים בדמי הארגון, וישלמו אותם להסתדרות

מאת אפרים דוידי

"קשיים גדולים מפריעים לגביית דמי ארגון ודמי טיפול מקבוצי המעסיקים. חלק מהם מסרבים בטענה כי אינם מבינים את ההסכם, וחלק אחר באמת לא מבין את ההסכם ועל מי הוא חל". כך מסרו מזכירי מועצות פועלים בישיבה שנערכה אתמול עם יו"ר ההסתדרות, ח"כ חיים רמון. בפגישה נטלו חלק קבוצה גדולה של מזכירי המועצות, ביניהם פיני קבלו (בית שאן), שולה כהן (כרמיאל), איציק אורטמן (גבעתיים), יהושע בן (עכו) חורי מרדוי (ראשון לציון).

את הפגישה יזם יו"ר האגף לאירגון ומועצות פועלים, פיני שומר, אשר רצה לנסות להגיע לדו־שיח בין רמון למזכירי המועצות, בעקבות העזיבה. מהישיבה עולה כי שני סעיפים עדיין עומדים במחלוקת בין רמון לבין המזכירים – הקמת מועצות פועלים מרחביות, וקיצוצי השכר הצפויים בשכרם של רוב המזכירים. קבלו הודיע לרמון כי המזכירים מתבונים לעתור לבית הדין לעבודה נגד ההסתדרות. רמון השיב כי מדובר בהחלטה של בית נבחרי ההסתדרות במסגרת השינויים העובדים על ההסתדרות.

יש לציין שקבלו קרא, לראשונה מאז הבחירות, לשיתוף פעולה עם רמון, ואמר כי אנשי מועצות הפועלים לא מגלים חריצות יתר בגביית כספים למען ההסתדרות, מאחר שהם מועמדים לפיטורים. לדברי קבלו גם רמון הרגיש את הצורך בשיתוף פעולה, ואף אמר כי הוא שוקל להעסיק חלק מהם הבר למועצות הפועלים כדי לתמרץ אותן. הוא הכיר בכך שקיימים קשיים בגיוס כספים להסתדרות, לא רק מעובדים מאורגנים, אלא גם מעקרות בית וגימלאים שהיו חברים בהסתדרות עד להפעלת חוק ביטוח בריאות.

במהלך הישיבה הודיעו אתמול ראשי הוועדים הגדולים במפעלי קונצרן כימיקלים לישראל – תרכובות ברום בע"מ, פריקלאס ים המלח בע"מ, ורותם דשנים בע"מ – כי ישלמו דמי ארגון להסתדרות. ראשי הוועדים פנו במכתב לסמנכ"ל כח אדם בכי"ל, יעקב דגון, בדרישה לגבות דמי טיפול ארגוני מהעובדים על פי ההנחיות שנקבעו בהסכם שנחתם בין ההסתדרות הכללית לבין התעשיינים.

לדברי אמנון שבים, העובדים במפעלי כי"ל מכירים בחשיבות דמי הארגון המעניקים לעובדים את הגנת ההסתדרות, ומאפשרים להם להנות מההסכמות המושגות בהסכמים הקיבוציים עליהם חתומה ההסתדרות. יו"ר ועד פריקלאס, יוסף הובר, אמר כי "עובדי כי"ל רואים בהסתדרות גוף המייצג אותם בנאמנות", והוסיף כי יש ברצונם לשמור על קשר זה גם בעתיד. מזכיר מועצת עובדי רותם דשנים, שמעון סבן, אמר כי "העובדים תומכים בתשלום דמי טיפול ארגוני מכיוון שהם רוצים הסתדרות חזקה שתקדם ותסייע לעובדים". בכי"ל מועסקים אלפי עובדים בדרום הנגב.

קפלן: מנכ"ל בי"ח "כרמל" לא יודח אלא יפרוש בסיום כהונתו

מאת אודי שרון

מנכ"ל קופת חולים הכללית, אביגדור קפלן, הכחיש שמועות כאילו הנהלת הקופה מבקשת להדיח את מנהל בית החולים "כרמל" בחיפה, ד"ר אמנון רופא. לדבריו, מדובר בסיום קדנציה של ארבע שנים, ביוני הקרוב. המנכ"ל גם הכחיש שמועה כאילו בית החולים "כרמל" יוסב לבית חולים לאשפוז יום לקשישים. "גורמים מסוימים עומדים מאחורי הפרסומים הלא נכונים האלה, מתוך רצון לפגוע בקופת חולים", אמר.

בהתייחסו ליישום חוק ביטוח בריאות ממלכתי, ציין מנכ"ל קופ"ח שנרשמת עלייה במספר המצטרפים לקופה, וכי החוק החדש יתקן עוול של שנים, בהן חולקו המשאבים לבריאות בצורה לא צודקת.

במסיבת עיתונאים בחיפה ציין המנכ"ל כי השנה, ובכל אחת מהשנתיים הבאות, יהיה תקציב הפיתוח של הקופה 100 מליון ש"ח, הם ישמשו לבניית מרפאות חדשות, לשיפוץ קיימות, ולהכנסת ציוד רפואי מתקדם לבית החולים "כרמל", כמו, למשל, מצלמה גרעינית, הנחשבת כאחת המשוכללות ביותר בארץ.

הוא מסר כי קופת חולים התחייבה בפני הממשלה בתוכנית ההבראה שלה למכור נכסים ב־130 מליון ש"ח, עד כה מכרה נכסים ב־95 מליון ש"ח. לדבריו, נמכרו נכסים כמו בתי הבראה או קרקעות, שאינם משמשים לאספקת שירותים רפואיים. בחודשים הקרובים תמכור הקופה את בית ההבראה "ארזה" במוצא ואת שני אתרי ההבראה "בית רוטשילד" בשבי ציון שליד נהריה.

וייצמן פנה לרבנות הראשית בבקשה להחיש הפסיקה בשאלת הפלאשמורה

הוועדה לבדיקת השאלה טרם התכנסה, והרבנות אינה יכולה לכן לפסוק בנושא

(ע.י.).– נשיא המדינה עזר ויצמן, פנה באחרונה לרבנות הראשית לישראל בבקשה להחיש את מתן תשובה בנוגע לפתרון בעיית יהדותם של בני הפלאשמורה מאתיופיה.

בקשת הנשיא, באמצעות ראש לשכתו אריה שומר, נכתבה לאחר שאחד מראשי העדה האתיופית שיגר מכתב נרגש לרבנים הראשיים, בו הוא מבקש לסיים את אשר החלו לעשות, ולהכריז על בני העדה כיהודים לכל דבר.

נושא זה הועלה אתמול בישיבת מועצת הרבנות הראשית, הדבקה בעמדתה שכל בני הפלאשמורה, שמוצאם יהודי, חייבים יהיו לעבור את הליכי הגיור המקובלים על פי ההלכה.

יש לציין כי ועדה מטעם הרבנות, שאמורה היתה לבדוק את הנושא מכל היבטיו, עדיין לא התכנסה בהרכבה המלא – שלושה רבנים ושני דיינים – והרבנות לא יכולה לכן לקיים את הדיונים המכריעים בנושא.

חברי מועצת הרבנות קיבלו במהלך הישיבה נתונים לגבי מספר בני העדה העולים ארצה מתוקף "חוק הכניסה" ולא מתוקף "חוק השבות".

באותה ישיבה נדונה גם המחלוקת בנושא תיקון חוק השבות, וראש המחלקה לעלייה וקליטה בסוכנות היהודית, אורי גורדון, שביקש מזה זמן להציג את עמדתו הנחרצת בפני מועצת הרבנות הראשית לגבי תיקון זה, הופיע בישיבה. הוא סקר בהרחבה את הרקע לדרישתו לשינוי חוק השבות, כך שימנע עלייתם ארצה של לא יהודים בטענות שסבם או מישהו אחר מקרוביו היה בשעתו יהודי.

אורי גורדון מסר לחברי המועצה על מגעיו הנמרצים עם אישים בממשלה בכנסת ובסוכנות היהודית להחשת התיקון בחוק.

הרב הראשי לישראל, הרב ישראל מאיר לאו, המכהן כנשיא מועצת הרבנות, אמר בישיבה כי הרבנות חותרת להבטיח את צביונה היהודי של מדינת ישראל, וכי כל צעד לשמירה על צביון זה יתקבל על ידה בברכה.

דו"ח מבקר ההסתדרות

אי־סדרים במועצת פועלי בקע אל גרבייה; מג'ארלה: מחפשים אותי

מאת אפרים דוידי

מבקר ההסתדרות מצביע על אי־סדרים בניהול חשבונות במועצת הפועלים בקע אל־גרבייה. כך עולה מדו"ח שהכנתו עומדת להסתיים, לפיו לא נרשמו תנועות כספיות כנדרש. בדו"ח נמסר על היעדר רישום צ'קים שהופקדו לטובת מועצת הפועלים, או שניתנו לספקים. עוד נכתב בדו"ח כי לא הוגשו דוחות כספיים כנדרש בשנתיים האחרונות, וכי בפרק זמן קצר הוחלפו שלושה מנהלי חשבונות במועצת הפועלים, ללא תקופת חפיפה, דבר שפגע בתפקוד הנהלת החשבונות.

מזכיר מועצת הפועלים, ראלב מג'ארלה, הגיב בזעם על הדו"ח. מג'ארלה הוא גם חבר הנהגת ההסתדרות ועומד בראש האגף לחינוך. לדבריו "מהדלפת הדו"ח נודף ריח פוליטי חריף של ניסיון לפגוע בי בגלל עמדתי העצמאית בהנהגת ההסתדרות".

לדבריו אי־הסדרים שנתגלו הם תוצאה של מחדלים בדרג המקצועי. "אם מזכיר מועצת פועלים צריך גם להיות מנהל חשבונות, למה צריך מזכיר?" שאל מג'ארלה. והוסיף, "מועצת הפועלים בבקה אל־גרבייה מתנהלת למופת. מנהל החשבון החדש, שקיבל הכשרה מתאימה, בדק את כל הליקויים כבר, תיקן אותם ואף הגיש לפני חודש דו"ח על שנת 1993, ובשבוע שעבר הוגש דו"ח נוסף על 1994. האם יש מועצות פועלים רבות ברחבי הארץ שהגישו דוחות כספיים במהירות כזו?"

מג'ארלה דחה את הטענות לאי סדרים והוסיף, "ההר של דוח המבקר הוליד עכבר. לא אתן שינסו לפגוע בי במישור המקצועי בגלל רצון לנקמות פוליטיות מצד גורמים מסויימים בהסתדרות."

שעת' מזהיר את ארה"ב מפני העברת השגרירות לירושלים

(עי"ר).– ראש צוות המו"מ הפלסטיני, נביל שעת', הזהיר אתמול מפני יוזמה של הקונגרס להעביר את שגרירות ארה"ב מתל אביב לירושלים, ואמר כי צעד כזה עלול להרוס את שיחות השלום עם ישראל.

"על ארה"ב להימנע מצעדים העלולים לפגוע בתוצאה הסופית של שיחות השלום, בעיקר בכל הקשור לירושלים", ציין.

עוד אמר שעת', כי צעד זה עלול להרוס את האמון בארה"ב כשותפת תהליך השלום, והוא יהיה מנוגד להתחייבויות שנטלו על עצמם האמריקאים עם פתיחת תהליך השלום בוועידת מדריד, באוקטובר '91.

שעת' הודה כי נושא מניעת הפיגועים נגד ישראל מצד קיצונים פלסטינים הינו מכריע בתהליך השלום, ושב והדגיש כי ערפאת והרשות הפלסטינית מחוייבים לפעול בתחום זה.

ממצאים ארכיאולוגיים חדשים

קהילות שומרוניות מהתקופה הרומית

שרידי יישובים מהתקופה הרומית והביזנטית התגלו ליד הרצליה וכפר־סבא; מעידים על קירבה מפתיעה של השומרונים ליהדות

מאת נח זבולוני

ממצאים ארכיאולוגים שנתגלו בחפירות ליד הרצליה וכפר סבא, מאשרים קיומם של יישובים שומרונים בתקופות הרומית והביזנטית. הממצאים התקבלו בקורת רוח בקהילה השומרונית בחולון ובשכם, כהוכחה לתפוצתם בעבר של היישובים השומרונים בכל חלקי הארץ. שרידי היישובים התגלו באיזורים באפולוניה, בגלילות, בחורבת אל אודה, בתל ברוך, בחורבת אל חצרה, בתל כסילה שברמת אביב, ובחוף הגולן בצפון ת"א.

בגליל, ליד הרצליה, הוא הגליל אשר על חוף הים, נמצאו שתי טבעות עליהן חרותות כתובות בכתב שומרוני.

בחורבת סביה ליד כפר סבא, נחפר מבנה קבורה מתקופה הרומית־ביזנטית, כולל נזר מרכזי, שקתות ונרות שמן שנמצאו במקום, והעידו על אופיו השומרוני. המבנה הוקם ע"י משפחה אמידה. האתר היה בשימוש משך 300 שנה, ונראה שנשדד ונפגע במהלך מרידות השומרונים בביזנטים במאות ה־5 וה־6. כשהיה צורך לפנות שוקת קבורה עבור נפטר חדש, היו מלקטים את העצמות שבה לתוך קנקן חרס. קבורה בקנקן חרס ידועה מתקופות אלו באתרי קבורה קדומים בת"א ובחוסק שבצפון הארץ.

יצחק מגן, קמ"ט הארכיאולוגיה ביהודה ושומרון, אמר כי החפירות הארכיאולוגיות בהר גריזים ובשומרון ניפצו עד מעל שורשיה של התרבות והדת השומרונית, וחשפו לעיני כל המיתן וקירבה מפתיעים, לעיתים אף מרהימים, ליהדות ולתרבותה. השומרונים דמו ליהודים לא רק באמונתם הדתית, אלא גם בתרבותם החומרית.

עובדות אלה צריכות, לדבריו, לעמוד על עיניהם של קובעי המדיניות בבואם להפיל גורלות על עתידה של הקהילה השומרונית בשכם ובהר גריזים. יצחק מגן קובע כי השומרונים הם בשר מבשרו של העם היהודי, שגר ההסטוריה קבע בהחלטה פזיזה להפרידם ממנו.

החפירות התנהלו ב־1973 ע"י איתן איילון תחביה ולוני, תחת פיקוחם של הארכיאולוגים רם גופנא ומנשה ברוש. הממצא מגליל נחשף במהלך חפירה בשנת 1990. ממצאי החפירות פורסמו ע"י הארכיאולוג ליד רוני ויד, הממצאים פורסמו בשלמותם רק לאחרונה, בקובץ האחרון של "עתיקות", משנת תשנ"ה.

רימון רסס הושלך לבית משפחה בכפר רמה; אין נפגעים

(ע.)- רימון רסס של צה"ל הושלך אתמול בבוקר לביתו של האתם טובא, תושב הכפר רמה. איש לא נפגע, אך נגרם נזק רב לבית. באותו זמן ישנו בני הבית בחדרים הפנימיים, ולכן לא נפגעו.

שוטרי תחנת כרמיאל פתחו בחקירה ומעריכים שמדובר במניע פלילי. נבדקת האפשרות שהשלכת הרימון קשורה לסכסוך המשפחתי הקיים בכפר בין בני העדה הנוצרית לדרוזית.

בתקווה לשיפור יחסי המנכ"ל והדירקטורים

מועצת ערוץ 2 מבקשת לדחות הטיפול בהפסקת כהונת אלון שליו ב־3 חודשים

מאת אביבה זלצמן

מועצת הרשות השנייה קוראת לדירקטוריון חברת החדשות לדחות בשלושה חודשים את ההחלטה בעניין הפסקת כהונתו של מנכ"ל החדשות אלון שליו. המועצה קיימה אתמול דיון מיוחד בנושא והביעה תקווה כי במהלך שלושת החודשים יחול שינוי הדדי במערכת היחסים בין הדירקטוריון למנכ"ל. המועצה שיבחה את עבודתה של חברת החדשות.

נחמן שי, מנכ"ל הרשות השניה ויו"ר חברת החדשות, הביע תמיכה בהחלטת המועצה והבטיח כי יציג אותה היום בפני ישיבת הדירקטוריון המיוחדת, שאמורה להתכנס לדון בנושא.

קודם לישיבת המועצה דנה בנושא זה ועדת הכנסת המיוחדת של הערוץ השני, בראשותו של ח"כ אברהם פורז. בישיבה השתתף גם אלון שליו, שביקש לציין כי ביקש מפורשות מח"כ פורז שלא לקיים דיון בעניין. מבין הזכיינים רק אלכס גלעדי, מנכ"ל קשת, הגיע לדיון. עוזי פלד, מנכ"ל טלעד, הודיע כי לא יוכל להשתתף וגם דן שילון, מנכ"ל רשת, הודיע כי הוא מחרים את הישיבה.

בישיבה השתתפו המנכ"ל נחמן שי ויו"ר המועצה יוסי פלד. שי הציג בפני הוועדה את השתלשלות העניינים, ואמר: "מחודש אפריל '94 התחילו חריגות תקציביות של חברת החדשות והזכיינים אינם מוכנים לממן את הגרעון. הדירקטורים לא נותנים אמון בתחום האירגוני והכספי". לגבי מנהל חברת החדשות "למיטב ידיעתי אף אחד לא ניסה להכתיב לחברת החדשות כיצד לנהוג, אך התקיימו דיונים בדירקטוריון לגבי התפיסה החדשותית שלה, וחברי הדירקטוריון טענו, למשל, שהחדשות לא מקוריות, שלא מתפסים ודכים חדשות, שלא היו סקופים והחדשות בערוץ 2 הן כמו מבט מס' 2".

כל המשתתפים שיבחו את עבודתו של אלון שליו. חברי הכנסת שבוועדה אמרו כי מנהל חברת החדשות נבחר לתקופה של חמש שנים והעברתו מתפקיד היא צעד מרחיק לכת, שצריך לעשות רק בנסיבות חמורות ביותר. ח"כ פורז ציין כי אין לוועדה סמכות פורמלית "אבל אנחנו דנים בנושא, משום שאנחנו מופקדים עליו מטעם הציבור".

משתתפי הוועדה ביקשו מיוסי פלד ונחמן שי שלא להחיש בקבלת ההחלטה ולשקול היטב את הסוגיה על כל היבטיה. ח"כ רן נחמן אמר בישיבה כי העובדה שחלק מהזכיינים לא באו "זה ביזוי של הכנסת, ומישהו צריך לומר להם זאת, בעיקר מכיוון שהם קיבלו מכוח החוק את מה שיש להם". ח"כ רפי אלול אמר כי אם נחמן שי היה נותן הרגשה שקיימת תמיכה מלאה באלון שליו "אני מניח שהכל היה נרגע, אולם לא הרגשתי ששי תומך בו לאורך כל הדרך ונותן לו גיבוי".

האפיפיור: זכר השואה צריך לסייע בקירוב יהודים ונוצרים

(סוכנויות הידיעות).– האפיפיור יוחנן פאולוס השני נפגש אתמול עם נציגי הוועד היהודי האמריקאי, לרגל יום השנה ה־50 לשחרור אושוויץ, ואמר להם כי זכר השואה צריך לקרב יהודים וקאתולים לאחר שנים של יחסים מתוחים בין שתי הדתות.

"בתקופה זו, 50 שנים לאחר שחרור אושוויץ, איננו יכולים שלא להיזכר יחד בזוועות השואה, וכשאנו צופים אל העתיד, יש צורך דחוף שנמשיך לבנות על היסודות שכבר הונחו". הוא אמר כי אושוויץ היתה אחת הטעויות האפלות ביותר של ההיסטוריה, והכריז: "לא עוד אנטישמיות, לא עוד רצח עם".

"זכר השואה חייב להיות עבורנו גורם מדרבן לעבוד יחד בהרמוניה, כדי להשביע את הרעב והצמא לצדק, השוכנים בתוכו של כל יצור אנושי שנוצר בדמותו של אלוהים", אמר האפיפיור, "אי ההבנה והקשיים של העבר מתחלפים בהדרגה באמון והערכה הדדיים".

"הבה לא נחדל לעולם להתפלל ולעבוד יחד ועם אחרים, כדי להשכין את השלום בארץ הקודש שכה קדושה ליהודים, נוצרים ומוסלמים", הוסיף.

במהלך הפגישה ביקשו נציגי הוועד מהאפיפיור להכין עבורם מכתב רשמי המגנה את כל צורות האנטישמיות.

כמו כן הציעו הנציגים, כי היסטוריונים קאתולים ויהודים יורשו לעיין במיסמכי הוותיקן המכסים את תקופת השואה, וקראו לו להתנגד לנסיונות להפחית מחשיבות השואה.

"האפיפיור הקשיב לנו בתשומת לב רבה, והבטיח כי הוותיקן ישקול בכובד ראש את בקשותינו והצעותינו", אמר רוברט ריפקינד, נשיא הוועד היהודי האמריקאי, שעמד בראש משלחת של 40 אישים יהודים אמריקאים.

סקר של רשות השידור: "מבט" פופולרית יותר מחדשות ערוץ 2

מאת אביבה זלצמן

סקר

על פי סקר של רשות השידור לחודש ינואר '95, זוכה "מבט" לאחוזי צפייה גבוהים יותר מאשר חדשות ערוץ 2.

הסקר, אותו ערכה חברת "קונסרשילוב", מראה כי מבט זכתה בינואר ל־22.1 אחוזי צפיה לעומת 19.2 אחוז של חדשות ערוץ 2. עוד מראה הסקר כי "יומן השבוע" זכה לצפייה של 28 אחוז לעומת 16 אחוז של התוכנית המקבילה "השאלה הבאה" עם ירון לונדון בערוץ 2.

ברשות השידור אומרים כי נתונים אלה סותרים את נתוני סקר גלופ עבור הרשות השניה, שלפיו הצפיה בחדשות ערוץ 2 ובירון לונדון גבוהה ממבט ומהיומן. עוד גילו ברשות כי גם בסקר שלהם דודו טופז מוביל את טבלת הרייטינג כאשר אחריו נמצאים דן שילון ויגאל שילון.

רשות השידור פרסמה אתמול את רשימת 25 התכניות המובילות של הערוץ הראשון, ולפיה הגיעה "פופוליטיקה" ל־19.3 אחוזי צפיה, "החמישיה הקאמרית" ל־12.9 אחוז, "סוגרים שבוע" עם יאיר לפיד ל־9.1 אחוזים, "מבט שני" ל־8.2 אחוזים, "אולפן לילה" ל־7.7 אחוזים ו"שיחת ועידה" ל־6.1 אחוזים.

גם לפי הסקר של קונסו זוכים משחקי הכדורסל של מכבי תל־אביב לאחוזי צפיה גבוהים – 20־29 אחוז.

קוראים לשרה אלוני לבטל החלטתה

פסטיבל ישראל ייאלץ לשלם על ביטול הזמנות פי שלושה מהסכום שיקוצץ לו

מאת אביבה זלצמן

בישיבת חרום של הנהלת פסטיבל ישראל שהתקיימה אמש בהשתתפות ראש העיר ח"כ אולמרט, הוחלט לקרוא לשרת האמנויות שולמית אלוני לחזור בה מכוונתה למחוק את תקציב התמיכה של משרדה בפסטיבל ישראל ירושלים '95, ולהודיע על הגדלת התמיכה. הנהלת הפסטיבל החליטה להסמיך את מנהלי הפסטיבל לנקוט את כל האמצעים העומדים לרשותם, לרבות האמצעים המשפטיים, כדי לבטל את רוע הגזירה.

הפסטיבל אמור להיפתח בעוד 100 ימים, והוא קשור זה זמן רב בהתחייבויות עם עשרות גורמים אמנותיים בארץ ובחו"ל.

העלות הכרוכה בביטול התקשרויות אלו גדולה פי שלושה מהסכום אותו מבקשת השרה לחסוך בתקציבה, ועשוי להגיע ל־10 מיליון ש"ח. ההקצבה המתוכננת היא בסך 1.3 מיליון ש"ח. ראש העיר ירושלים הודיע בישיבה כי יפגש עם השרה בימים הקרובים, בעקבות יוזמתה, ויעמידה על התוצאות העלולות לנבוע מהחלטה זו. "לא יעלה על הדעת שממשלת ישראל תיזום פגיעה כה חמורה בתדמית הבינלאומית של ירושלים דווקא בשעה זו", אמר אולמרט.

גילה אלמגור, יו"ר הארגון הבינלאומי לתיאטראות, שלחה היא מכתב לשולמית אלוני בו הביעה אכזבתה מפגיעה בפסטיבל תיאטרון ילדים בחיפה. כזכור, החליטה השרה להוריד גם את תקציב הממשלה מפסטיבל זה. אלמגור כותבת: "פסטיבל הילדים הוא קרן אור באפילה ומאפשר ליוצרים לחגוג פעם בשנה בצילו של המסחר, כדי לאשר את ההפקות ולזכות בחשיפה שבדרך כלל נמנעת מהם, למרות העשייה הרבה. הנפגעים העיקריים מהחלטה זו הם קהל הילדים".

גם האופרה הישראלית תאבד מהקצבת הממשלה בעקבות החלטת השרה. אתמול התקיימה ישיבה מיוחדת בנושא זה עם ראש העיר תל־אביב רוני מילוא.

הנהלת האופרה הישראלית קיימה דיון בנושא זה קודם בעצמה. יו"ר ההנהלה הציבורית של האופרה זלמן שובל אמר, כי לממשל יש התחייבות להעביר לאופרה תקציב. "אינני רוצה להעלות על הדעת שהממשלה תפר התחייבות כזאת. ללא חלקה של הממשלה לא תתקיים האופרה", אמר.

ג'יבריל ראג'וב: נענש המאבטח שהצמיד את נשקו לחייל מג"ב

(ע.) "המאבטח שהצמיד את נשקו למפקד ממג"ב נענש. הנושא טופל במסגרת החוק ברשות הפלסטינית, ומבחינתי הפרשה הסתיימה" – כך אמר אתמול ג'יבריל ראג'וב, מפקד השב"כ הפלסטיני ביריחו.

הפרשה החלה, כאשר ג'יבריל ראג'וב ומאבטחיו הגיעו בשבת אחה"צ למחסום ורד יריחו, כדי להתלונן על הטלת הסגר על יריחו. ג'יבריל ראג'וב נכנס לשוחח עם מפקד יחידת הקישור DCO, אך מאבטחיו נאלצו להמתין במחסום וכניסתם לאיזור מיפקדת הקישור נאסרה. המאבטחים התמרמרו על כך.

למקום הגיע מפקד תורן של משמר הגבול, בליווית שוטר פלסטיני, שניסה להרגיע את הרוחות. במהלך הויכוח, הצמיד אחד המאבטחים של ראג'וב את נשקו למותני המפקד. המפקד נע לאחור וחילץ את עצמו בנסיון למנוע את החרפת העימות.

בעקבות האירוע, הבהיר דובר צה"ל, כי הוא רואה את המקרה בחומרה וכי תלונה הוגשה לרשות הפלסטינית, שתחקור את האירוע ותעניש את המאבטח.

תכשיטי זהב רבים וכספת נשדדו מאחוזת הקבר של הבאבא סאלי

2 תושבי נתיבות חשודים בביצוע הגניבה יחד עם שותף נוסף;השניים הוחזקו במעצר כשהם כבולים יומיים ברציפות; השופט התריע המשטרה

(עו).- עבריינים פרצו בשבת לאחוזת קבר של הבאבא סאלי בנתיבות וגנבו משם תכשיטי זהב וכספת שהכילה תכשיטים רבים. זמן קצר לאחר מכן נתפסו שניים מהפורצים, והודו למשטרה חלק מהרכוש הגנוב. אתמול ציווה שופט שלום בבאר שבע להאריך את מעצרם.

במהלך הפריצה שברו הגנבים זגוגיות ופרצו דלתות כדי להיכנס למשרדים ולחנות המזכרות שבאחוזת הקבר. הם לקחו מהחנות תכשיטי זהב רבים, ולאחר שפרצו את אחד הארונות לקחו משם כספת כבדה שהכילה עוד תכשיטי זהב רבים. בשבת בבוקר עצרה משטרת נתיבות שני עבריינים תושבי המקום, ירון כליפה (20) ויגאל סקירה (24). הם הודו בביצוע הפריצה, סיפרו על אדם נוסף שהיה איתם ועזר להם להעמיס את הכספת הכבדה על מכונית, ואף מסרו לחוקרי המשטרה חלק מהרכוש שנגנב.

כליפה וסקירה הובאו אתמול בפני שופט המעצרים התורן בבית משפט השלום בבאר שבע. רס"ר יורם קלימי ממשטרת נתיבות ביקש מהשופט להאריך בעוד שבוע את מעצרם. הוא ציין שמדובר בעבריינים בעלי הרשעות קודמות והארכת מעצרם נחוצה לאיתור השותף השלישי לפריצה ומציאת שאר הרכוש הגנוב. רס"ר קלימי הוסיף, שהמשטרה מתכוונת להגיש כתבי אישום נגד השניים עוד במהלך תקופת מעצרם.

כליפה הכיר בבית המשפט בצער על הפריצה. סקירה הודה בביצועה. השופט יוסף אליהו ציין שלכליפה יש עשר הרשעות קודמות, רובן על בריחה ממאסר או מעצר, ולסקירה יש שתי הרשעות קודמות. הוא נעתר לבקשת המשטרה והאריך את מעצרם בשבוע.

במהלך הדיון התלונן כליפה על כך שבמשך שתי יממות הוא וחברו הוחזקו במעצר כשהם כבולים באזיקים בידיהם וברגליהם. לדבריו, במשך שתי היממות הם לא עצמו עין. השופט אליהו הביע תרעומת על כך וציין שזהו מקרה שני באותו יום שעציר מתלונן על החזקתו כבול בידיים וברגליים במעצר.

לדברי השופט, "לא ייתכן שחשודים, אפילו אם הודו אף טרם הורשעו, יוחזקו במצב גרוע כזה במעצר. אם לא ניתן להבטיח את מעצרם של החשודים בתנאים מקובלים בתוך תא מעצר, אני מורה לשחררם בערבות בסך 15,000 שקל לכל אחד".

השופט הורה להעביר החלטה זו שלו למפקד מרחב שמשון במשטרה, והבהיר שאם לא תנהג המשטרה כפי שציווה, תיחשב הפרת הצו על ידי המשטרה לעבירה של כליאת שווא.

נער ניסה להצית את לשכת הגיוס במחאה על שלא גויס

(עו).- משטרת ירושלים עצרה אתמול בבוקר קטין בן 17, תושב ירושלים, החשוד כי הצית פח אשפה סמוך ללשכת הגיוס של צה"ל בירושלים.

בחיפוש שנערך אצל הקטין נמצאו גפרורים, ולידו היה מונח מיכל של חומר דליק. בחקירתו סיפר הקטין, כי הצית את פח הזבל במחאה על החלטת שלטונות צה"ל שלא לגייסו לצבא. הוא סיפר לחוקרים כי הגיע לכדי ייאוש וכי לא ידע מה עוד ביכולתו לעשות כדי להתגייס.

אתמול בצהריים הוארך מעצרו של הקטין בבית משפט השלום ב־5 ימים.

גופת סטודנטית ירושלמית נמצאה במכונית נעולה; כנראה התאבדה

(עו).- גופתה של מירב צרפתי (21), סטודנטית לכלכלה ולפילוסופיה, תושבת ירושלים, נמצאה אתמול בבוקר בחניון פרק סנטר בהר חוצבים בירושלים. במשטרה מעריכים שהיא התאבדה.

צרפתי יצאה שלשום בצהריים מביתה ואמרה לאמה כי היא הולכת לספריית האוניברסיטה העברית. סמוך ל־3 לפנות בוקר התקשר אביה המודאג של צרפתי למוקד המשטרה וסיפר, כי בתו עדיין לא חזרה הביתה.

זמן קצר לאחר פנייתו של האב התקבלה בתחנת צפון בבירה הודעה משומר העובד באיזור התעשייה של הר חוצבים, על מכונית סגורה שמנועה פועל. ניידת משטרה שהגיעה למקום מצאה את המכונית מונעת כשצינור הפליטה מחובר אל פנים המכונית.

במושב האחורי מצאו השוטרים את צרפתי כשהיא מחוסרת הכרה ובמצב קשה. ניידת של מד"א שהוזעקה למקום קבעה את מותה.

מהמשטרה נמסר, כי צרפתי לא השאירה מכתב התאבדות וכי לכל הידוע לא סבלה מבעיות נפשיות כלשהן.

רעולי פנים חמושים שדדו תכשיטים ברבע מיליון דולר מבעל עסק בת"א

(עו).- שני שודדים רעולי פנים, חמושים באקדח, שדדו אתמול בבוקר תכשיטים בשווי רבע מיליון דולר מסוכן תכשיטים ברחוב הפלמ"ח בתל־אביב.

השודדים ארבו לסוכן, שיצא מחנות של מוצרי אלקטרוניקה עם תיק ובו התכשיטים היקרים. הסוכן הלך ברגל כדי לשווק תכשיטים במקומות שונים. לפתע התנפלו עליו שני השודדים, כשעל פניהם גרבי גרב, השכיבו אותו על הקרקע ובאיומי אקדח משכו מידיו את תיק התכשיטים. הם נכנסו לרכב פרטי, שבו המתין להם כנראה שותף נוסף, ונמלטו במהירות לכיוון גבעתיים. ניידות משטרה רדפו אחרי הרכב, ובשלב מסוים גם הופעל מסוק משטרה.

הסוכן, בן 45, המתגורר ברמת־גן, לא נפגע ומסר למשטרה פרטים על השודדים. חוקרי המשטרה נעזרו גם בעדויות של עוברים ושבים ובעלי עסקים סמוכים שראו את השוד.

מבדיקת לוחית הרישוי של הרכב ששימש את השודדים במנוסה התברר, כי הוא שייך לתושבת חולון. המשטרה הגיעה לביתה, אך התברר שהרכב שלה חונה ליד הבית. עולה חשד כי לוחיות הרכב הנמלט זויפו לצורך השוד.

מהחקירה התברר גם, כי סוכן התכשיטים החזיק כספת בתוך חנות למוצרי אלקטרוניקה ברחוב הפלמ"ח ושם שמר את התכשיטים לפני ששיווק אותם. החקירה הועברה למחלק לבילוש בשאר ביחידה המרכזית של משטרת תל־אביב.

הפיזיוטרפיסט המליץ: פירות וירקות נגד דלקת ריאות במקום אנטיביוטיקה

ההורים שמעו בקולו וכך הגיע ילד בן 4 במצב קריטי ביותר לאשפוז בטיפול נמרץ; ה"רופא" נשפט ונידון למאסר קצר על תנאי וקנס

(עו).- ילד בן ארבע אושפז במצב קריטי במחלקה לטיפול נמרץ בבית החולים בעקבות ייעוץ שקיבלו הוריו מפיזיותרפיסט, שהנחה אותם לא לתת לו אנטיביוטיקה לילד אלא רק פירות וירקות.

הפרשה נחשפה אתמול בבית משפט השלום בתל אביב. התביעה טענה, כי בפברואר 90 חלה הילד וסבל מחום וקשיי נשימה. צילום חזה שנעשה לו העלה שיש לו דלקת ריאות, והרופא המליץ לטפל בילד בתרופה אנטיביוטית מסוג מוקסיפן.

הורי הילד, שחששו מהשפעות הלוואי של התרופה, התקשרו אל אלי שטראוס (69), פיזיותרפיסט מתל אביב העוסק לדבריהם בעזרה לאנשים. הם הסבירו לו בטלפון במה מדובר, ושטראוס אמר להם שלא ייתנו לילד את התרופה, או כל תרופה אחרת, אלא להסתפק בפירות וירקות והילד כבר יתגבר לבד על המחלה.

כשהתבוננו ההורים, כעבור מספר ימים, שמצבו של הילד מידרדר, הם נסעו אל שטראוס, שבדק את הילד עם סטטוסקופ, עשה לו מסאג' לחץ בגב, ואמר להורים שהילד יתגבר. אולם עוד באותו יום התמיד מאוד מצבו של הילד, ולאחר "התייעצות" נוספת של הוריו עם שטראוס, הורה להם האיש לקחת אותו לבית חולים, לשם הגיע הילד במצב קריטי ביותר ואושפז במחלקה לטיפול נמרץ.

שטראוס הועמד לדין והורשע, על פי הודאתו, בעבירה של עיסוק ברפואה ללא רשיון. נציג התביעה טען, כי בנסיבות רגילות היתה התביעה מבקשת לגזור עליו עונש חמור יותר מזה שנגזר בעסקת הטיעון, אך בהתחשב בגילו של הנאשם ובעובדה שהתלונה הוגשה על ידי בית החולים, ולא על ידי ההורים, מסתפקת התביעה במאסר על תנאי וקנס.

7 נהרגו בתאונות בשבוע שעבר; 52 מתחילת השנה

מאת אריה ארד

שבעה בני אדם נהרגו בשבוע שעבר בתאונות, ו־52 נהרגו מתחילת השנה. עיקר התאונות נגרמו מזלזול בחוק, נסיעה במהירות מופרזת, ונהיגה במצב של עייפות.

סיכום הנתונים בלתי רשמיים אלה מעיד על ירידה של שבעה אחוזים במספר ההרוגים לעומת ינואר אשתקד, אך עלייה של 27 אחוז בהשוואה לדצמבר האחרון. יש לשים לב שגם ינואר וגם דצמבר היו מהחודשים הפחות גשומים זה עשרות שנים.

לדברי המשטרה, התאונות נגרמות ברובן מכיוון שאין לנהגים המיומנות הדרושה להתמודד עם מצבי חירום. במקרים כאלה סוטים לפתע מנתיב הנסיעה, מאבדים את השליטה ברכב, וכן מתפתים לעקיפה בדרך לא פנויה. לכן, גם תאונות שאינן נגרמות במישרין מנסיעה במהירות מופרזת היו נמנעות, או תמורות פחות, אילו נהגו הנהגים במהירות סבירה.

הגורם הנוסף, עייפות, יכול להיגרם לא רק מחוסר שינה אלא גם מצריכה מופרזת של אלכוהול או סמים.

תערוכת בינלאומית לציוד צילום.נפתחה אתמול בבני התערוכה בתל אביב. בתערוכה, יפוטומיקס 95, מוצג ציוד וידאו האלקטרוניקה הקשור לצילום, והקהל הרחב הוזמן להשתעשע עם חלק מהמכשירים (צילום: בני בירק/יפטאו)

משפט יו"ר הסוכנות

דיניץ: לא ידעתי שאני הוא זה שצריך לדווח על הוצאותי האישיות

(עו).- יו"ר הסוכנות לשעבר, שמחה דיניץ, המעיד במשפטו, טען שלשום כי לא באמר לו שהוא זה שצריך לדווח על הוצאותיו האישיות. הוא ציין כי היה לו ברור שצריך לבצע את ההפרדה בין ההוצאות האישיות להוצאות בתפקיד, אך טען כי "מה שלא היה ברור זה, שאני צריך לדווח אישית".

דיניץ מבסס את קו ההגנה שלו על הטענה, כי בתוקף מעמדו כיו"ר הסוכנות היה מעמדו דומה לזה של ראש ממשלה. הוא סבור, כי כיו"ר הסוכנות הוא היה משוחרר ממחויבויות בירוקרטיות, כגון דיווח על הוצאות אישיות בכרטיס האשראי של המוסד, כדי שיוכל להתרכז ב"עבודה מהותית".

כזכור, טוענת התביעה כי דיניץ רכש באמצעות כרטיס אשראי שנתנה לו הסוכנות מוצרים ושירותים בסך 22 אלף דולר – שלא במסגרת התפקיד. דיניץ טען כי הכסף צריך היה להתקזז ממשכורתו, וזאת על ידי התחשבנות שיעשו עובדי הגזברות. לטענת התביעה, דיניץ הוא זה שהיה צריך לדווח על הוצאותיו האישיות, כדי שניתן יהיה לקזז ממשכורתו, כפי שנהוג אצל חברי הנהלת הסוכנות.

עו"ד אורי וגמן, נציגו של דיניץ, שאל את דיניץ האם נכונה טענת צבי ברק, מנהל מחלקת הכספים בסוכנות, כי חובת הדיווח על הוצאות אישיות מוטלת תמיד על המשתמש בכרטיס האשראי. עוד טען צבי ברק, כי בשיחה שערך עם דיניץ, בטרם קיבל היו"ר את כרטיס האשראי המוסדי, היה ברור לשניהם שחובת הדיווח מוטלת על המשתמש.

דיניץ השיב כי בעקבות השיחה היה ברור לו להלוטין שצריכה להתבצע הפרדה בין הוצאות בתפקיד להוצאות שלא בתפקיד, אבל לא היה ברור שהוא זה שצריך לבצע את ההפרדה.

השופט המחוזי בירושלים שלום ברנר שאל את דיניץ האם וידא שההפרדה אכן נעשית, או האם הבין שהעניינים מתנהלים על פי היגיון מסוים. דיניץ השיב, כי שלח את מזכירתו לוודא שאכן מבצעים את ההפרדה בין הוצאותיו הפרטיות למוסדיות, ו"היא לא חזרה אלי עם דיווחים שיש בעיות".

הוארך שוב מעצר החשודה בפרשת גניבת הספרים העתיקים ברוסיה

(עו).- שופט השלום בפתח־תקוה, שלי סימן, האריך אתמול בשבעה ימים נוספים את מעצרה של אורית (סוויטלנה) בלדב (39) החשודה ביחד עם בעלה, פרופ' ויקטור בלדב, וחמישה ישראלים נוספים בפרשת גניבת כתבי יד עתיקים מהמוזיאון הלאומי בסנט פטרסבורג שערכם נאמד ב־300 מיליון דולר.

השופט סימן הגדיר בהחלטתו להאריך את המעצר את ההתפתחות שחלה בחקירה כדרמטית. "החקירה מסתעפת והתפתחויות דרמטיות מתגלות מיום ליום, משעה לשעה, והיחידה לחקירת פשעים אינה נוהה על זרי הדפנה. חשודים נוספים טרם נעצרו ועל המשטרה לסיים פעולות חקירה חיוניות ביותר".

אורית בלדב, תושבת אשדוד, עולה חדשה מחבר העמים, חשודה ששימשה מתורגמנית בעת הפריצה למוזיאון. בלדב נטלה, על פי החשד, חלק פעיל יותר בפריצה ולאחריה. השופט סימן קבע כי "עולה יותר ויותר חלקה של החשודה במערך הארגוני של ההתפרצות ואין היא נחשבת עוד גורם תמים או מנוצל, כמי שיצאה כדי לתרגם עניני ייבוא וייצוא".

גם לדברי נציג היחידה לחקירת פשעים בפתח תקוה, יהודה עוליאל, החקירה מסתעפת ולטענתו לחשודה זו ולבעלה היה מידע כיצד ניתן לפרוץ למוזיאון הלאומי, והיא נטלה חלק פעיל יותר ממה שנראה בתחילה.

סנגורה, עו"ד אברהם אורן, טען בבית המשפט, כי בלדב משתפת פעולה עם המשטרה, נוקרה בתקופת המעצר ואין עילה חרשה המצדיקה להחזירה בתנאי מעצר הקשים עליה במיוחד נוכח מצבה הרפואי.

בפרשה עצורים עוד חמישה אנשים.

הטנדר סטה לפתע ומחץ אדם שהמתין בתחנת אוטובוס

מאת אורי שרון

מוחמד באגיר, הולך רגל בן 51 מנצרת, נמחץ למוות אתמול בבוקר, כאשר המתין לאוטובוס בצומת הצ'ק פוסט במפרץ חיפה.

התאונה אירעה בעת שטנדר נהוג בידי שמואל אברם (55) מחיפה סטה ופגע בבאג'ר שעמד בתחנת האוטובוס. צוות טיפול נמרץ של מד"א שהוזעק למקום קבע את מותו.

הנהג שמואל אברם הובא אתמול בצהריים בפני שופט השלום החיפאי אבי הבר, שהורה לשחררו בערבות של 10 אלפים ש"ח. בית המשפט ציווה על עיכוב יציאתו מהארץ עד תום ההליכים.

תלונה: השכן מרגיז את הכלב שלי בכוונה

(עו).- תלונה בלתי שיגרתית הגיעה למשטרת צפת אתמול. תושבת העיר התקשרה מבוהלת לתחנת המשטרה והתלוננה נגד שכן, ש"עובר ליד הבית, עושה פרצופים לכלב שלי וזה גורם לו להשתולל".

הזימנאי הציע לה להגיע לתחנה ולהגיש תלונה רשמית. בעבור זמן קצר הגיעה האשה ושטחה את סיפורה בפני קצין החקירות של התחנה. לדבריה, השכן עושה "פרצופים" לכלב מתוך כוונה להרגיזו ולגרום לו לנבוח ולהשתולל.

כעת יושבים במשטרת צפת ובוחנים דרכים לטפל בבעיה.

קנס לבעל כלב בוקסר שנשך את בת השכנים

מאת אורי שרון

בעליו של כלב בוקסר, שנשך את ילדת השכנים בת השבע, הורשע ברשלנות.

התביעה המשטרתית האשימה את מנחם אופיר (55) כי באחד מימי אוקטובר 92, כאשר לא קשר את פי כלבו במחסום, נכנס הכלב לבית השכנים ונשך את הילדה, שנזקקה לטיפול רפואי.

אופיר הודה באשמה וציין שהוא אינו גר עוד במושב, וגם אין לו יותר כלב. השופטת, מיכל גרי־זילבר, התחשבה בדבריו ובעובדה שחלף זמן רב יחסית מאז. היא קנסה את האיש ב־500 שקלים והורתה לו לחתום על התחייבות לשלם 2,000 שקלים לקופת בית המשפט, אם יחזור על עבירה דומה בשלוש השנים הבאות.

10 ילדים בבית

10,000 ש"ח קנס לבעלת מאפייה שהלינה עובד מעזה

מאת רותי ברזילי

בעלת מאפייה מאשדוד, תמי רוח, נקנסה אתמול בהליך שיפוט מהיר בבית משפט השלום באשדוד בעשרת אלפים שקלים במזומן ונידונה לשלושה חודשי מאסר על תנאי לשלוש שנים, לאחר שהודשעה בכך שהלינה פועל ערבי מעזה בזמן הסגר.

רוח הובאה למשפט לאחר שאתמול בבוקר נתפס במאפייה שלה עבד סרסורי, בן 61, אב לעשרה ילדים מעזה, שעובד במאפייה, בניגוד לחוק ובעת שהוטל סגר מוחלט על השטחים. העובד הודה בפני חוקרי משטרת אשדוד, כי מאז הסגר נהג לישון במאפייה מכיוון שהיה חייב לפרנס את משפחתו הגדולה.

המעסיקה הפועל הובאו בהליך שיפוט מהיר לבית משפט השלום באשדוד והורשעו על ידי שופט בית משפט השלום, שמואל המדני, שגזר עליהם את העונשים שצוינו.

במעמד דומה קנס השופט המדני ארבעה פועלים נוספים מעזה שנתפסו אתמול בבוקר באתרי בנייה בעיר ובאיזור התעשייה באשדוד ב־750 ש"ח קנס, 20 ימי מאסר ושלושה חודשי מאסר על תנאי. סגן מפקד משטרת אשדוד, רפ"ק שמעון פלד, אמר ל"דבר" כי המשטרה רואה בחומרה את העובדה שמעסיקים עושים דין לעצמם בעניין זה.

שופט ממליץ: להעביר חקירות תלונות של אסירים נגד סוהרים לגוף חיצוני

זאת בעקבות מקרה שסוהר תקף אסיר ועקב התקיפה הועבר דווקא האסיר לכלא אחר, טיפול הגמילה שלו מסמים הופסק וחופשותיו נשללו בלי סיבה

(עו).- "יש מקום לתקן את פקודת בתי־הסוהר ולהורות כי סמכות של סוהרים החשודים בביצוע עבירות כלפי אסירים תועבר לידי גורם חיצוני, דוגמת המחלקה לחקירת שוטרים במשרד המשפטים. שכן אין כל סיבה לעשות הבחנה בעניין זה בין שוטר החשוד בביצוע עבירה לבין סוהר". המלצה זו העלה אתמול שופט בית משפט המחוזי בחיפה מיכה לינדנשטראוס, שביקש מהממונה ושר המשטרה לבדוק ביסודיות סוגיה זו, שלה השלכות גם ביחס לחוק כבוד האדם וחירותו.

המלצת בית המשפט ניתנה בעתירתו של האסיר עמרם גולן, המרצה מאז פברואר 92' חמש שנות מאסר בכלא דמון על שוד מזוין ואחזקת נשק שלא כחוק. גולן עתר באמצעות עו"ד עדי בראונר לבית המשפט בדרישה להחזירו לכלא השרון להמשך טיפול גמילה מסמים שקיבל שם עד להעברתו לכלא דמון.

גולן, לטענתו, הותקף במאי האחרון על ידי סוהר ונזקק לטיפול רפואי. בעקבות התקיפה הועבר קורבנה, גולן, לכלא דמון והופסק תהליך הגמילה שלו. כמו כן, נשללו לו החופשות. עורך דינו של גולן טוען שבעקבות תלונה שהגיש האסיר למשטרה נגד הסוהר, נשללו חופשותיו למשך כחצי שנה.

היועץ המשפטי של שב"ס מינה בזמנו ועדת חקירה פנימית שחקרה את תלונתו של האסיר גולן, בהתאם לפקודת בתי הסוהר. חומר החקירה הועבר לפרקליטות המדינה, שהחליטה בדצמבר הקודם לסגור את תיק החקירה "מחוסר ראיות", בין השאר גם בגלל שקורבן התקיפה שינה בכתב התנצלות לסוהר שתקף אותו.

השופט מיכה לינדנשטראוס אימץ את טיעוניו של בא־כוח האסיר, כי בהיעדר ראיות נגד סוהרו, כפי שהדבר עולה מחקירת המשטרה, יש "להחזיר את הגלגל לאחור" ולהשיב לאסיר את כל הזכויות שנשללו ממנו.

לכן הורה השופט לשב"ס לבדוק בתוך 15 ימים את האפשרות להחזיר את גולן לכלא השרון להמשך הליך הגמילה שלו ולהעניק לאסיר את החופשות הנביעות לו, שאותן מקבל כל אסיר במעמדו.

השופט קבע שיש מקום לבדוק באופן יסודי את סוגיית "חקירת שב"ס את עצמו", במקרה של אסיר המתלונן על התעללות מצד סוהרים. על פי המצב והחוק הקיים כיום, רשאים שר המשטרה או נציב שב"ס למנות ועדת חקירה לבדוק תלונת אסיר על התעללות, שתהיה מורכבת על פי פקודת בתי הסוהר מסוהר אחד או יותר ובלבד שדרגת אחד מהם היא לפחות "כלאי".

השופט קבע, כי יש מקום לשקול שינוי החוק הקיים כך שחקירת סוהרים תעשה אף היא בידי היחידה לחקירת שוטרים במשרד המשפטים, או יחידה אחרת נפרדת במשרד המשפטים – אך לא בידי שב"ס.

"חקירת עבירות שבביצוען חשודים סוהרים היא חקירה רגישה וחשובה, במיוחד כשהאסיר נתון כולו למרות שירות בתי הסוהר, הרחוק מהעין הציבורית הבוחנת", הדגיש השופט.

חברת קו צינור אילת-אשקלון בע"מ
EILAT-ASHKELON PIPELINE Co. Ltd.

מכרז מכירה אס./2/95.

חברת קו צינור אילת-אשקלון בע"מ מכריזה בזה על מכירת הציוד המשומש הבא, במכלל החברה באשקלון:

1. ציוד חשמלי שונה 4. גרוטאות ברזל
2. מגופים שונים 5. צינורות פלדה
3. ציוד שונה

רשימה מפורטת של הציוד אפשר לקבל תמורת תשלום של -.10 ש"ח (שלא יוחזרו) במשרדי החברה, רחוב קרליבך 2 תל-אביב, קומה ג' חדר 9.

את ההצעה יש להגיש בצרוף המחאה בנקאית בגובה 10% מערך ההצעה, לפי הכתובת הנ"ל עד לתאריך 23/2/1995 שעה 14.00.

אין החברה מתחייבת לקבל את ההצעה הגבוהה ביותר או כל הצעה שהיא.

פיא-צמיד
קרן אגרות חוב

פיא-גביש
קרן אגרות חוב ומניות

הודעה

על בטול הסדר להגשת הזמנות עד שעה 12:30 אחה"צ

ניתנת בזה הודעה כי החל מיום 7.2.95, עם פרסום התשקיפים החדשים של קרנות הנאמנות הנ"ל, מופסק ההסדר לפיו ניתן להגיש עד שעה 12:30 אחה"צ בקשות לרכישת יחידות עד לערך ההיצע ליחידות הקרנות האמורות, או הוראות לפדיון יחידות עד לערך הביקוש ליחידות קרנות אלה.

לאומי-פיא

מנהל הקרן: לאומי-פיא חברה לניהול קרנות נאמנות בע"מ

هكذا من الاصل

מפגש חלל ראשון לאחר 20 שנה

"זה נהדר" שאגו הקוסמונאוטים ב"מיר" בשעה שהדיסקוורי הגיעה למרחק 120 מ'

היוסטון (א.ס.פ.). – בשאגות שמחה וקריאות התפעלות "זה פשוט נהדר" נפגשו אמש צוותי מעבורת החלל דיסקוורי ותחנת החלל מיר, בחיבור הראשון בין חלליות אמריקאיות ורוסיות בחלל זה 20 שנה.

מפקד הדיסקוורי, ג'יימס וודרבי, העביר לידיו את השליטה הידנית במעבורת, בשעה ששתי ספינות החלל בנות 100 הטון עברו במרחק 800 מטר זו מזו במהירות של 28,000 קמ"ש, כ־392 ק"מ מעל דרום אמריקה.

האסטרונאוטים והקוסמונאוטים הנלהבים הסתכלו אלו על אלו ונופפו בידיהם בשעה שוודרבי עצר את הדיסקוורי במרחק של 120 מטר בלבד מתחנת החלל.

"זה הדבר היפה ביותר שראיתי אי פעם בחלל," אמר וודרבי לבקרה. אחד מהקוסמונאוטים, שלא יכול היה לעצור את התלהבותו, עבר לדבר אנגלית וצעק: "זה נפלא, זה פשוט נפלא."

מהנדסים מסוכנות החלל האמריקאית ומסוכנות החלל הרוסית נפגשו ביניהם במהלך כל 24 השעות האחרונות, ודנו בדליפת דלק קטנה שהחלה בזנב המעבורת מעט לאחר שהמריאה ביום שישי האחרון.

הסוכנות הרוסית עמדה על דעתה כי אם לא תיעצר הדליפה, תצטרך הדיסקוורי לעצור במרחק של לפחות 120 מטר ממיר, ולא תוכל להתקרב אליה מעבר לכך. הם חוששים שחתיכות קטנות של דלק קפוא עשויות לפגוע במיישבים אופטיים ב"סויוז", המחוברת אל מיר. שלושת הקוסמונאוטים במיר זקוקים לסויוז על מנת לחזור לכדור הארץ בחודש הבא.

המהנדסים של נאס"א אינם סבורים כי הדליפה עשויה לפגוע בתחנה, אולם ציינו כי אינם מאשימים את הרוסים בשל אמצעי הזהירות בהם הם נוקטים. בשעה שהמרחק בין מיר לדיסקוורי הגיע ל־80 קילומטר, העביר מרכז הבקרה את הרשות הסופית לוודרבי, וסיפר לו כי הוא יכול להמשיך בהתקרבות.

"אני רוצה מאוד להודות לכל אלו שעבדו על הנושא," אמר וודרבי, שלהם לבחון כיצד יוכל להמשיך את המעבורת בקרבת תחנת החלל. התמרונים העכשוויים מהווים צעד ראשון לקראת עגינה ראשונה של מעבורות חלל אמריקאיות בתחנת מיר, הצפויה להיערך ביוני הקרוב.

הרוסים הסכימו לתמרונים בשלושה תנאים: המנוע הדולף של הדיסקוורי ושני מנועים הקשורים בו ייסגרו בשלב האחרון של התמרונים, ובכך תיעצר הדליפה. התנאי השני הוא שהמעבורת תתרחק מיד מתחנת החלל אם ייכשל אחד משאר המנועים, והתנאי השלישי קבע את הקרבה המינימלית בין התחנה למעבורת – 10.5 מטרים.

בשעה שהתקבלה ההחלטה יכול היה הקוסמונאוט ולאדימיר טיטוב, הרוסי השני המשתתף בטיסת המעבורת, לראות את מיר, ודיבר עם צוותה אלכסנדר ויקטורנקו, ילנה קונדקובה ואלרי פוליאקוב.

"דיסקוורי" בשעת המראה מבסיס החלל בקייפ־קנוורל. ביוני הקרוב היא תעגון לראשונה בתחנת החלל הרוסית מיר (צילום: ארכיון)

משפט סימפסון

"היה לו מבט מזוגג, מפחיד מאוד; הוא לא נראה כמו מי שהיכרנו"

העידה אחותה הגדולה של ניקול בראון סימפסון

לוס אנג'לס (א.ס.פ.). – לאו.ג'יי סימפסון היה מבט "מוזר ומפחיד" והוא נעץ מבטים לארפוסקים באכזריות בשעת מסיבת ריקודים של בתם, רק שעות ספורות לפני שאשתו חוסלה נרצחה, העידה אמש אחותה של ניקול בראון סימפסון.

סימפסון בידך את כל משפחת בראון בעת שהגיעו למסיבה בבית ספר למעט את אשתו, אמרה דניז בראון, "היה לו מבט מוזר ומאיים שננעץ במרחק."

"למעשה זה היה מפחיד מאוד," אמרה אחותה הגדולה של אשתו של סימפסון, שהעידה זה היום השני. במהלך עדותה נשברה פעמים מספר והחלה לבכות.

"היה לו מבט כאילו שהוא. הוא היה מזוגג, מפחיד מאוד, עיניים מאיימות. הוא לא נראה כמו האו.ג'יי שהכרנו," אמרה.

לאחר מכן הוא הזיז כיסא לפינה באודיטוריום וישב לבדו. ובכל פעם שהגברת בראון הסתכלה לכיוונו "הוא נעץ מבטיו בניקול," העידה.

כשהיא חומקת סיפרה דניז בראון כי לאחר ארוחת הערב היא נפרדה מאחותה, "והדבר האחרון שאמרתי לה היה שאני אוהבת אותה."

התובעים מנסים לשכנע את המושבעים כי קנאה כל קנאה וזעם הביאו את כוכב הפוטבול לרצוח את אשתו לשעבר ואת חברה, רונלד גולדמן.

הסנגור רוברט שפירו החל בחקירה הנגדית מיד לאחר תום עדותה של דניז, וחקר אותה על בעיות השתיה שלה.

מוקדם יותר אמש ראו השופטים תמונה דרבנית של הגברת סימפסון עם "פנס" בעין, אולם אז נאמר להם להתעלם מתמונה לאחר שהשופט קבע שאין לקבלה כמוצג במשפט.

ולנסה מאיים לפזר הפרלמנט אם לא ייענה לדרישתו למינוי ממשלה חדשה

ורשה (א.ס.פ.). – נשיא פולין, לך ולנסה, נקט אמש בצעד נוסף בסכסוכו עם הפרלמנט, ואיים לפזר אותו אם לא יסכים למינוי ממשלה חדשה.

הנשיא הרגוז אמר במסיבת עתונאים כי הוא עשוי שלא להעמיד את עצמו בבחירות הקרובות לנשיאות, בנובמבר הקרוב, והכריז כי הוא עשוי להקים מפלגה חדשה. ולנסה לא הסביר כיצד הצעדים הללו עשויים לפתור את בעיותיו עם הפרלמנט.

"אני קורא לכם להתפטר אם אין לכם רעיונות ואנשים חדשים ואתם דבקים בכיסאות," אמר ולנסה למנהיגי הפרלמנט. "אחרת אני אאלץ לקבל החלטות, באמונה מלאה כי אני משרת בכך את פולין."

ולנסה, מנהיג איגוד סולידריות ומי שעזר להפיל את השלטון הקומוניסטי ב־1989, כועס מאוד על ממשלתו של ראש הממשלה ולדימאר פאוולק. ולנסה מרגיש כי הקומוניסטים לשעבר ומפלגת האיכרים מעכבים את הרפורמות הכלכליות במדינה. הוא ציין כי הממשלה נשארת אדישה למול השחיתות והאי־היעילות, ועוברת "כמו רמזור מקולקל, בו האור הצהוב מהבהב באופן קבוע."

ולנסה אינו יכול להדיח את הממשלה, אולם הוא יכול לפזר את הפרלמנט ולכפות בחירות חדשות, כפי שעשה ב־1993. מתנגדיו ובעלי בריתו של ולנסה מודים כי הוא נחוש בדעתו להיפטר מממשלת השמאל, עוד לפני תום כהונתו בנובמבר.

כיום חמישי שעבר הוא נקט בצעדים הראשונים אותם מחייבת החוקה לפני פיזור הפרלמנט, ושלח מכתבים לראשי שני הבתים. הפרלמנט הגיב ביום שבת בהחלטה שהאשימה את ולנסה בהפרת החוקה, בכך שניסה לפזר את הפרלמנט ללא סיבה משמעותית. המחוקקים איימו לגרור את ולנסה לטריבונל החוקתי, הבוחן את חוקיות פעולותיהם של המחוקקים.

לאחר שאיים ולנסה לפזר את הפרלמנט, אמר ברוניסלאב גרמק, מנהיג מפלגת המרכז איגוד־החירות: "אני קורא לך אדוני הנשיא שלא לעשות זאת, משום שהדבר אינו בסמכותך ואתה תפר בכך את החוקה."

איגוד החירות, אחת המפלגות הגדולות בפרלמנט, אינה שותפה בממשלה, אך היא מתנגדת למדיניותו הקשוחה של הנשיא כלפי הפרלמנט.

מפלה קשה לממשלת אפגניסטאן: המורדים כבשו את העיר קונדוז

קאבול (א.ס.). – כוחות המורדים האפגניים כבשו אמש את העיר האסטרטגית קונדוז שבצפון המדינה, באחת המפלות הקשות ביותר של כוחות הממשלה בחודשים האחרונים.

כוחות הממשלה יצאו מהעיר שלשום בלילה, כשהם חומקים ממתקפה קשה של שתי קבוצות אופוזיציה, אמר קירבור רוזמן סעיד, דובר החיזב אל־איסלאמי, אחת מקבוצות האופוזיציה שכבשו את העיר.

קונדוז, הנמצאת כ־250 קילומטר מצפון לקאבול, היא אחת הערים הגדולות באפגניסטאן, וכוחות הממשלה נלחמו קשה על מנת להשאירה בשליטתם.

האופוזיציה הפגיזה את העיר תקופה ארוכה, ולא נמנעה מתקיפות אוויר. עשרות חיילי ממשלה נהרגו, ואזרחים רבים ברחו מהעיר, לפני ששתי הקבוצות, חיזב אל־אילסאמי וג'ונבש א־מילי, השתלטו על העיר. לטענת האופוזיציה, מאות חיילי ממשלה נכנעו ונלקחו בשבי.

ד"ר עבדוללה, דובר משרד ההגנה בקאבול, הודה כי כוחות הממשלה נהדפו מהעיר, אולם ציין שרוב החיילים נסוגו לכפרים ממזרח לקונדוז, ופתחו במתקפה לכיבוש העיר.

הקרבות בקונדוז ובאזור נוסף מדרומית לקאבול סתמו את הגולל על התקוות להפסקת אש בקונפליקט האפגני.

בקאבול, שהיתה אתר הקרבות הראשי במלחמת האזרחים, היו השנה קרבות קלים בלבד. משלחת של האו"ם טענה לאחרונה כי ישנה התקדמות לקראת הכרזה על ממשלה זמנית, שתכלול נציגים מכל 10 המפלגות הלוחמות. אולם משקיפים רבים אמרו אמש, כי סביר יותר שהקרבות יימשכו, והשגת הסכם נראית רחוקה מאוד.

ארה"ב וסין יחדשו את שיחות הסחר בתחילת השבוע הבא

וושינגטון (א.ס.פ.). – ארה"ב וסין הסכימו אמש לחדש את שיחות הסחר ביניהם בשבוע הבא בבייג'ינג, בתקווה להיחלץ ממשבר אליו נקלעו היחסים הכלכליים בין שתי המדינות. "זהו צעד בכיוון הנכון," אמר מיקי קנטור, נציג הסחר האמריקאי.

שרת המסחר הסינית, וו יי, הזמינה את ארה"ב לחדש את השיחות שלשום בלילה, אמר קנטור במסיבת עתונאים. "אנו ניגשים לשיחות הללו בראש פתוח," הוסיף.

ההצעה לחידוש השיחות באה פחות מ־24 שעות לאחר שארה"ב הודיע שתטיל מסים של 100 אחוז על מוצרים סיניים בשווי של למעלה ממיליארד דולר. סכום המס מקביל לסכום אותו מפסידים יצרנים אמריקאים עקב תעשיית הזיופים הסינית של סרטים, מוזיקה ותוכנות מחשב אמריקאיות.

"איני יודע כיצד יבלה סין להגיב מהר יותר," אמר קנטור במסיבת העתונאים. אולם, קנטור הזהיר כי "ארה"ב אינה מוכנה שום צעד" אם השיחות יתמוטטו וסין תגיב למס החדש בהעלאת מסים מצידה.

קנטור אמר כי נציגים אמריקאיים ייצאו לסין כבר ביום שני הקרוב. "הרשו לי להזכיר לכם, שהזיופים הפיראטיים של מוצרים אמריקאיים הם בעיה חמורה ביותר, ואנו מצפים מהסינים שיבואו לשולחן הדיונים עם תשובה לבעיה חמורה זו," אמר.

נזקים מועטים ברעידת אדמה חזקה בניו־זילנד

וולינגטון (רויטר). – רעידת אדמה בעוצמה של 7.5 בסולם ריכטר פקדה אמש את האיזור המרכזי של ניו זילנד, אולם לא דווח על נפגעים אלא רק על נזקים מזעריים, מסרו מקורות במשטרה ובמרכז הסייסמולוגי.

מוקד הרעש היה בקרבת החוף המזרחי של ניו זילנד, אולם הוא הורגש גם באוקלנד שבצפון ובכרייסטצ'רץ' שבאי הדרומי.

דובר מטעם המשטרה בעיר נאפיר, שבמרכז ניו זילנד, אמר כי הרעש נמשך כ־40 שניות. מקורות במרכז הסייסמולוגי דיווחו כי הרעש היה בעוצמה של 5.7 בסולם ריכטר, אולם מהמרכז לחקר גיאולוגי בקליפורניה נמסר כי עוצמתו היתה 7.5. בהודעה נוספת מניו זילנד ציינו אנשי המרכז הסייסמולוגי כי הרעש היה בעוצמה של "בערך 7".

עד לשעת סגירת העיתון לא נמסר על נפגעים או על נזקים חמורים.

נשיא אקוודור נפגש עם נשיאי ברזיל, צ'ילה וארגנטינה – במאמץ להביא להפסקת הקרבות

קיטו (א.ס.פ.). – נשיא אקוודור נפגש אמש עם נשיאי ברזיל, ארגנטינה וצ'ילה, במאמץ נואש לעצור את רוחות המלחמה המנשבות בין פרו לאקוודור.

לאחר המשבר בשיחות השלום בברזיל שלשום, גוברת הדאגה שסכסוך הגבול בין השכנות על אזור־ג'ונגל־מרוחק־עבות לצבור תאוצה, ולהפוך למלחמה של ממש.

נשיא אקוודור, סיקסטו דוראן באלן, נפגש אמש עם נשיאי ברזיל, ארגנטינה וצ'ילה, והציג להם את עמדתה של אקוודור, הרוצה [illegible] בפתרון של שלום למשבר.

"למרות הטענות כי אקוודור אינה מוכנה להפסקת אש, אנו תמיד מוכנים לקבל אותה בברכה," אמר לאחר פגישה בת שעתיים עם נשיא ארגנטינה, קרלוס מנם. דוראן באלן חזר על עמדתו שפרו היא שפתחה בסכסוך, ואמר כי אקוודור מוכנה לשמור על הפסקת אש באזור הגבול.

נשיא פרו, אלברטו פוג'ימורי, ביקר שלשום את חייליו בקו החזית, והבטיח להם כי פרו לא תוותר על דרישתה לשליטה באזור, המרוחק כ־1,000 ק"מ מלימה הבירה. פוג'ימורי אמר כי חייליו "יגרשו את כלי הפולשים" מאדמת פרו אם ייכשלו המאמצים הדיפלומטיים.

אקוודור טענה אמש כי מטוסי מלחמה פרואנים חידשו את התקפות על קנדור מיראדור, עמדה של צבא אקוודור בתוך השטח הנתון במחלוקת. בקומוניקט לעיתונות נאמר עוד, כי הצי של אקוודור הגביר את סיוריו. פרו שלחה בשבוע שעבר ספינות מלחמה וצוללות לאזור החוף של אקוודור.

השיחות בברזיל שלשום הסתיימו ללא הסכמה. ארבעת החברים ב"קבוצת ריו" – ברזיל, ארגנטינה, צ'ילה וארה"ב – הבטיחו לממש את ההסכם משנת 1942 בנוגע לאזור השנוי במחלוקת.

דוראן באלן טס לברזיליה שלשום בלילה ונפגש עם הנשיא פרננדו הנריק קרדוזו. הוא נפגש בבואנוס איירס עם נשיא ארגנטינה, קרלוס מנם, ואמור להיפגש בשעות הלילה עם אדוארדו פריי, נשיאה של צ'ילה.

שר החוץ של פרו, אפריין גולדנברג, אמר כי כל ההסכמים הבינלאומיים מכירים בזכותה של מדינתו על האזור השנוי במחלוקת. הוא הוסיף כי לפרו יש "את כל האמצעים על מנת להגן על עצמה." צבאה של פרו והצי שלה גדולים פי שניים מאלו של אקוודור.

מחלוקת בדנמרק סביב ביקורו של סגן שר החוץ האיראני, מחמוד ואיזי

"תמיכתו של שר החוץ בביקור מעידה כי הוא חי בעולם דמיוני," אמר נציג מפלגת השלטון; חברי ועדת החוץ של הפרלמנט לא יגיעו לפגישה עם סגן השר

קופנהגן (קיא.אף.פי). – ביקור העבודה של סגן שר החוץ האיראני מחמוד ואיזי בדנמרק, שהחל אמש ויימשך היום, הביא לגל מחאות בצד חוגים פוליטיים וספרותיים, שביקשו לשוא מהממשלה לבטל את הביקור.

אישים פוליטיים רבים מכל המפלגות, כולל מפלגות הקואליציה שבשלטון והסניף הדני של ה"פן קלאב", ארגון בינלאומי להגנה על סופרים, קראו לממשלה להחרים את ביקורו של ואיזי, בעקבות גזר דין המוות נגד הסופר הבריטי סלמן רושדי.

פגישה בין ואיזי לבין חברי ועדת החוץ של הפרלמנט, שהיתה אמורה להתקיים היום על פי בקשתו, בוטלה משום שרוב חברי הוועדה סירבו להיענות להזמנה, או שהעלו תירוצים שונים ומשונים על־מנת להיעדר מהאירוע.

"להיפגש עם פקיד בכיר איראני פירושו להכיר במשטר אותו הוא מייצג," אמר פר סטיג מלר, אחד מחברי הוועדה.

עם זאת, ולמרות גל הביקורת, צפויות לסגן שר החוץ האיראני פגישות עם שר החקלאות והדיג, הנריק דאם כריסטנסן, ועם שר החוץ נילס הלווג פטרסן. פטרסן ציין כי חשוב לנהל דו־שיח, גם אם קיימות מחלוקות עם הצד השני.

"הביקור מעביר בי צמרמורת. תמיכתו של השר פטרסן בביקור מעידה כי הוא חי בעולם דמיוני," אמר ארנה מלכיור, נציג מפלגת השלטון. "מדיניות הפייסנות כלפי איראן מזכירה את מדיניותו של צ'מברליין כלפי היטלר בשנות ה־30," הוסיף.

מנהיג השמרנים, האנס אנגל, אמר כי אינו מתכוון ללחוץ את ידו של השליח האיראני. "אני מצטער שדנמרק הולכת לבדה בדרך זו, לאחר ששוודיה ונורווגיה סירבו לארח את ואיזי," הוסיף.

שר החוץ פטרסן הגיב באומרו כי אין דרך אחרת מלבד לקיים דו־שיח. "הדבר החמור ביותר שאפשר לעשות הוא לבודד את המשטר האיראני. עלינו לקיים דו־שיח עם הפונדמנטליסטים כאיראן, באלג'יריה ובמצרים," אמר השר בראיון, "אך איני יכול להבטיח שלא אומר כמה דברים לסגן השר, ושישיחתנו תהיה נעימה," הוסיף.

דה קלרק: מנדלה הוא אויבי הפוליטי – אך מערכת יחסי העבודה בינינו תקינה

סידני (עיר). – סגן הנשיא של דרום אפריקה, פ.וו. דה קלרק, אמר כי הנשיא נלסון מנדלה הוא אויבו הפוליטי, אולם הוסיף וציין כי יש ביניהם מערכת יחסי עבודה תקינה.

"העובדה שלא שוררת בינינו ידידות אישית עמוקה אינה אומרת שאין רגשות כבוד הדדי או שיתוף פעולה בנושאי עבודה," אמר דה קלרק בראיון ששודר אמש ברדיו האוסטרלי.

"למרות שיתוף הפעולה נותרנו אויבים פוליטיים," אמר דה קלרק בראיון שהוקלט בדרום אפריקה, לפני צאתו לביקור בן חמישה ימים באוסטרליה.

בחודש שעבר איים דה קלרק להביא לפרישת מפלגתו מממשלת האיחוד הלאומי, עקב חילוקי הדעות שהתעוררו בינו לבין מנדלה, לאחר שפורסם כי שני שרים לשעבר וכ־3,500 שוטרים קיבלו חסינות מכל תביעה בתקופה שלפני הבחירות הכלליות באפריל האחרון.

בינואר פירסמו מנדלה ודה קלרק מסמך משותף, בו הצהירו כי הסוגיות שהיו שרויות במחלוקת נפתרו, ולדברי דה קלרק: "מערכת היחסים זכתה להתחלה מחודשת, על בסיס טוב יותר."

"מנדלה הוא מנהיג המפלגה היריבה למפלגתי, ואיני מאמין שבאיזו דמוקרטיה שהיא יימצאו מנהיגי שני הגושים היריבים כשהם מנהלים מערכת יחסים עמוקה יותר מאשר מערכת יחסים של שיתוף פעולה בעבודה, הבנה, ורחשי כבוד הדדיים," אמר.

עם הגיעו שלשום לאוסטרליה אמר דה קלרק, כי בכוונתו לפעול כדי להחזיר למפלגתו את התואר "המפלגה הגדולה ביותר בדרום אפריקה." סיורו בן השבועיים באוסטרליה ובמלזיה נועד בעיקר לקידום קשרי סחר ואפשרויות להשקעות.

אספסוף רצח אדם שנחשד

המון זועם סקל באבנים ושרף למוות אדם בן 72 שנחשד במעשה כישוף, בתקרית שהיתה בסוף השבוע באזור נידח בצפון־טרנסוואל בדרום אפריקה, מסרה אמש המשטרה.

בהודעה נאמר כי התוקפים טענו שהאיש אחראי לברק, שגרם בחודש שעבר למותו של ילד. תוקפיו גררו אותו לרחוב, שפכו עליו בנזין, הניחו צמיג על צוארו, סקלו אותו באבנים והציתו אותו.

עד כה נעצרו בקשר למעשה 88 חשודים בני 16 עד 40, שיובאו היום בפני שופט.

מקרי הרצח של אנשים הנחשדים במעשי כישוף נפוצו באזורים נידחים בצפון־טרנסוואל, והמשטרה וראשי הכנסיה פתחו במסע הסברה, במאמץ לשים קץ לרציחות.

הוועדה המקומית לתכנון ובניה בני־ברק
הודעה עפ"י סעיף 149 לחוק התכנון והבניה תשכ"ה 1965

גבריאל שגן, משה רייטר וחברא קדישא חרדים הגישו בקשה לועדה זאת בתכנית מס' 18843 לשינוי במס' יח' דיור מ 7 דירות ל 8 דירות בבנין קיים ברח' עזיאל 20 גוש 6187 חלקה 121 באשר כ' בהקלות הבאות: 1. תוספת דירת במרים בשיעור שאינו עולה על 10% ממספר הדירות המותר לפי התכנית החלה במקום וזה שלא בהתאם לתכנית בנין ערים 107 א' החלה במקום.
כל המעוניין יכול לעיין בבקשה האמורה במשרד הועדה המקומית בעירית בני ברק בשעות קבלת קהל ורשאי להגיש התנגדות מנומקת לועדה המקומית תוך 14 יום מיום פרסום זה.

משה אירנשטיין, יו"ר הועדה המקומית לתכנון ובניה בני־ברק

הוועדה המקומית לתכנון ולבניה – אילת
הודעה עפ"י סעיף 151 (1) לחוק התכנון והבניה תשכ"ה־1965

ניתנת בזה הודעה כי הוגשה לועדה מקומית לתכנון ולבניה־אילת בקשה להקלה בגבס, חריגה מתב"ע. מספרה 2/152/03/2. מהות הבקשה: גוש 40006 מגרש 17 שכ' אשור הקלה של 2.4% (מעבר לפי 1. בן 40% מתקן 42.4%. שם המבקש: רקל אביבה.
כל המעוניין יכול לעיין בבקשה ובתכנית המצורפת אליה ללא תשלום, במשרד הועדה המקומית לתכנון ולבניה אילת.
כל הרואה עצמו נפגע או עלול להפגע ע"י אישור ההקלה רשאי להגיש התנגדות בכתב לבקשה האמורה לועדה המקומית בעיריה אילת. רח' חטיבת הנגב 3, תוך שבועיים מיום פרסומה של הודעה זו בעתון.
התנגדות להקלה לא תתקבל ולא תידון אלא אם כן הוגשה בכתב בפירוט הנימוקים ובליווי תצהיר המאמת את העובדות שעליהן היא מסתמכת.
רפי בן שושן, יו"ר ועדת המשנה

הוועדה המקומית לתכנון ולבנייה תל־אביב־יפו
הודעה לפי סעיף 149 לחוק התכנון והבנייה תשכ"ה 1965

הרינו מודיעים בזאת כי הוגשה לועדה מקומית לתכנון ולבנייה ת"א יפו בקשה ליתן היתר בנייה של בנין ברחוב ויתנקין מס' 283 גוש 6962 חלקה 23 תיק בנין 0187־283 בקשה מס' 0181־95־פר' הכוללת את ההקלות הבאות: 1. תוספת של 1 קומות מעל ל־4 הקומות המותרות. 2. הבלטת מרפסות לחזית ולאחור בשעור של 1.2 מ' מעבר לקו הבנין המותר 0 מטר לחזית ו־5 מטר לאחור. בעל קרקע או בניין או המחזיק בהם, אשר עלול להפגע מאישור הבקשה יכול לעיין בבקשה הנמצאת במח' בקרה ותעוד שד' בן גוריון 68, בשעות קבלת קהל ימים א'־ה' (8.00־11.00), במידה ויש לו התנגדות להוצאת היתר/אישור הנ"ל במקום זה רשאי להגיש לועדה המקומית לתכנון ולבנייה תל־אביב־יפו, שד' בן גוריון 68, את התנגדותו המנומקת ולציין כתובתו המדוייקת וטלפון. ההתנגדויות תתקבלנה במשך 14 יום מתאריך פרסום הודעה זו ותובאנה לדיון בפני הועדה הנ"ל.
אדריכל דן דרין, יו"ר ועדת המשנה לתכנון ולבנייה תל־אביב־יפו

הוועדה המקומית לתכנון ולבנייה מכבים – רעות
ד.נ. מודיעין 71908 – טל: 08־264151/2

פרסום הקלה מתשריט עפ"י הוראות סעיף 149 לחוק התכנון והבניה תשכ"ה 1965
ניתנת בזאת הודעה כי הוגשה לועדה המקומית לתכנון ובניה מכבים־רעות בקשה להקלה בתיק בניה מס' 201448 בגוש 5308 מגרש 1448 ישוב רעות רח' רותם מס' 43 שם המבקש חיה ויואב שינאי. מהות ההקלה מתשריט: – העברת זכויות בניה מקומה א' לקומת קרקע בשעור של 15 מ"ר.
כל המעוניין אם כבעל הנכס ואם מבחינה אחרת, בקרקע בבניינים, או בנכסים הנ"ל שהתכנית עשויה להשפיע עליהם, יוכל לעיין בעותקי התכנית במשרדי הועדה המקומית הנ"ל בשעות העבודה הרגילות, ולהגיש התנגדות לתכנית תוך 14 יום מתאריך פרסום זה.

בכבוד רב,
משה ספקטור
יו"ר הועדה המקומית לתכנון ולבניה
וראש המועצה המקומית

הוועדה המקומית לתכנון ולבנייה תל־אביב־יפו
הודעה לפי סעיף 149 לחוק התכנון והבנייה תשכ"ה 1965

הרינו מודיעים בזאת כי הוגשה לועדה מקומית לתכנון ולבנייה ת"א יפו בקשה ליתן היתר לשימוש חורג ברחוב בן יהודה מס' 108 גוש 6968 חלקה 111 תיק בנין 25־109 בקשה מס' 0111־95־פר' מיעוד של מגורים ליעוד של משרדים לתקופה של 10 שנים. בעל קרקע או בניין או המחזיק בהם, אשר עלול להפגע מאישור הבקשה יכול לעיין בבקשה הנמצאת במח' בקרה ותעוד שד' בן גוריון 68, בשעות קבלת קהל ימים א'־ה' (8.00־11.00), במידה ויש לו התנגדות להוצאת היתר/אישור הנ"ל במקום זה רשאי להגיש לועדה המקומית לתכנון ולבנייה תל־אביב־יפו, שד' בן גוריון 68, את התנגדותו המנומקת ולציין כתובתו המדוייקת וטלפון. ההתנגדויות תתקבלנה במשך 14 יום מתאריך פרסום הודעה זו ותובאנה לדיון בפני הועדה הנ"ל.
אדריכל דן דרין, יו"ר ועדת המשנה לתכנון ולבנייה תל־אביב־יפו

הוועדה המקומית לתכנון ולבנייה תל־אביב־יפו
הודעה לפי סעיף 149 לחוק התכנון והבנייה תשכ"ה 1965

הרינו מודיעים בזאת כי הוגשה לועדה מקומית לתכנון ולבנייה ת"א יפו בקשה ליתן היתר לשימוש חורג של מחסן לסקטוע ומספר בקומת הכניסה, ברחוב עמיאל מס' 9 גוש 6212 חלקה 714 תיק בנין 0561־009 בקשה מס' 0137־95־פר' מיעוד של מחסן עפ"י ליעוד של מחסן למקטוע ומספר לתקופה של 5 שנים. בעל קרקע או בניין או המחזיק בהם, אשר עלול להפגע מאישור הבקשה יכול לעיין בבקשה הנמצאת במח' בקרה ותעוד שד' בן גוריון 68, בשעות קבלת קהל ימים א'־ה' (8.00־11.00), במידה ויש לו התנגדות להוצאת היתר/אישור הנ"ל במקום זה רשאי להגיש לועדה המקומית לתכנון ולבנייה תל־אביב־יפו, שד' בן גוריון 68, את התנגדותו המנומקת ולציין כתובתו המדוייקת וטלפון. ההתנגדויות תתקבלנה במשך 14 יום מתאריך פרסום הודעה זו ותובאנה לדיון בפני הועדה הנ"ל.
אדריכל דן דרין, יו"ר ועדת המשנה לתכנון ולבנייה תל־אביב־יפו

ביא - גביש קרן אגרות חוב ומניות
הודעה על פרסום תשקיף
קרן פתוחה

הצעה לציבור
בהתאם לסעיף 31 (ב) (2) לחוק השקעות משותפות בנאמנות התשנ"ד־1994 (להלן: "החוק"), ניתנת בזה הודעה כי פורסם תשקיף שבו מספר בלתי מוגבל של יחידות בנות 0.0001 שקל חדש ע.נ. רשומות על שם, המוצעות במחיר היחידה, כפי שיקבע מעת לעת, בתוספת הוספה של 1.5% או פחות, כמפורט בפרק א' בתשקיף.
היחידות האמורות מוצעות החל מיום 7.2.95 ועד ליום 6.2.96 (התקופה), כפוף לאמור בסעיפים 4 ו־5 לפרק א' בתשקיף, בימים בהם מתקיים מסחר בבורסה בישראל.
כל בקשה לרכישת יחידות תהיה ל־10,000 יחידות או כפולה של 10,000 יחידות.

מדיניות ההשקעות של הקרן (ראה פרק ו' בתשקיף).
1. הסכם הקרן קובע כי:
(א) לפחות 40% מנכסי הקרן יהיו אגרות חוב.
(ב) הוראות ס"ק (א) לסעיף זה נתונות לשינוי על ידי תיקון הסכם הקרן ללא צורך באישור אסיפה כללית של בעלי היחידות.
2. כל עוד לא יוחלט אחרת על ידי הדירקטוריון של מנהל הקרן:
(א) לפחות 10% מנכסי הקרן יהיו ניירות ערך נקובים במטבע חוץ או צמודים במלואם או בחלקם למטבע חוץ או מוחזקים בתחום מטבע חוץ.
(ב) לפחות 20% מנכסי הקרן יהיו ניירות ערך אשר לפחות הקרן שלהן צמודה במלואה או בחלקה למדד המחירים לצרכן או צמודה לפי בחירה למדד המחירים לצרכן.
(ג) לפחות 10% מנכסי הקרן יהיו מניות.
3. מנהל הקרן רשאי לרכוש בעבור הקרן ניירות ערך חוץ. האופציות המותרות מחוץ לישראל בתשקיף זה "אופציות חוץ") בשעור שלא יעלה על 10% מנכסי הקרן בניכוי ההתחייבויות (בתשקיף זה: "שווי נקי של נכסי הקרן") (ראה סעיף 3 לפרק ו' בתשקיף).
4. על פי הוראות החוק, כמובא בסעיף 3 (ס) לפרק ו' בתשקיף, סך כל שווין של אופציות הכתיבה ואופציות מכירה המוחזקות בקרן, לטעם אופציות תיק מעריף (אופציות CALL 1), לא יעלה על 10% מסך כל נכסי הקרן. פרטים בדבר מהות האופציות והסיכונים הכרוכים בהשקעה בהן מובאים בסעיף 1 (ב) לפרק ו' בתשקיף.
5. מנהל הקרן, עשוי לבצע את העסקות הבאות, כפוף להוראות הדין והסכם הקרן:
(1) קניה, מכירה וכתיבת אופציות וחוזים עתידיים.
(2) מכירה בחסר.
(3) השאלה או הנקעה על הסכם השאלה של ניירות ערך, לצורך עסקת מכירה בחסר והכל בד שאלה מבין קרן אחרת שבניהולו.

ההשקעות העיקריות של הקרן בשנה שנסתיימה ב־31.12.94
ממוצע ההשקעות העיקריות של הקרן (לפי שערי התקופות בסוף כל חודש) בשנה שנסתיימה ב־31.12.94 היה כמפורט בזה:

	ב־% מסה"כ נכסי הקרן
אגרות חוב צמודות מדד	52
מניות וכתבי אופציה	28
אגרות חוב נסחרות או צמודות למטבע חוץ	13
מזומנים	4

נתונים על השינוי במחיר הפדיון של יחידות הקרן בהשוואה לשינויים במדדים שונים:

	שינוי העליה/הירידה בשנה שנסתיימה ביום: 31.12.94 (ב־%)	31.12.93 (ב־%)
מחיר הפדיון של יחידות הקרן, כפי שפורסם בגליון השערים של הבורסה	-8.1	16.3
מדד אגרות חוב צמודות למדד המחירים לצרכן	-10.1	9.6
מדד מניות והמירים	-39.4	41.0
מדד אגרות חוב נסחרות וצמודות מטייח	1.1	9.9
מדד המחירים לצרכן (לפי המדד בגין החודש האחרון לכל תקופה)	14.5	11.2
שער החליפין היציג של הדולר של ארה"ב	1.1	8.0

השכר השנתי של מנהל הקרן והנאמן (ראה פרק ד' בתשקיף)
על פי הסכם הקרן, זכאי מנהל הקרן לקבל שכר שנתי בשווה ל־1.75% מהשווי השנתי הממוצע של כלל נכסי הקרן בניכוי ההתחייבויות, אך כל עוד לא יקבע אחרת על ידי מנהל הקרן, מקבל מנהל הקרן שכר שנתי השווה ל־1.50% מהשווי האמור.
על פי הסכם הקרן, זכאי הנאמן לקבל ומקבל שכר שנתי השווה ל־0.25% מהשווי האמור.

מנוחים בתשקיף
מונחים בתשקיף המצויים בחוק ובתקנות שהוצאו על פיו, תהיינה להם אותה משמעות כמשמעותם בחוק ובתקנות האמורות, זולת אם הקשר מחייב אחרת.

הגשת בקשות
הבקשות לרכישת היחידות המוצעות תוגשנה לבנק לאומי לישראל בע"מ, ולחברי הבורסה לניירות ערך בתל־אביב (להלן: "חברי הבורסה") האחרים ותועברנה למנהל הקרן באמצעות מסלקת הבורסה.
חבר בורסה יהיה אחראי וחייב כלפי מנהל הקרן לשלם באמצעות מסלקת הבורסה את מלוא התמורה שתגיע בגין יחידות שנמכרו בגין הזמנות שהוגשו על ידו.
עותק מן התשקיף והחוזר רשות ניירות ערך לפרסומו יוצגו לעיון בשם החברות לבורסה לא יאוחר מיום העסקים הראשון לאחר תאריך התשקיף. עותקים מהתשקיף ניתן להשיג בכל אחד מסניפי בנק לאומי לישראל בע"מ ואצל כל חברי הבורסה האחרים.

קרנות נאמנות לאומי פיא"ל

מנהל הקרן: "לאומי פיא"ל" – חברה לניהול קרנות נאמנות בע"מ
הנאמן: קסלמן וקסלמן חברה לנאמנות (1971) בע"מ
תאריך התשקיף: ז' באדר א', תשנ"ה
7 בפברואר, 1995

כלכלה וחברה

גל גניבות והברחות של צאן ובקר בכל הארץ "לרגל" הרמדאן

מגדלים מאיימים "ליטול החוק לידיים" בהגנה על רכושם

מאת דן הרכי

בשנה האחרונה ובמיוחד לקראת צום הרמדאן, נרשמה עלייה דרמטית בהיקף גניבות הבקר משטחי המרעה בכל רחבי הארץ. כך מסר אתמול יצחק שפרן, מזכיר ארגון מגדלי בשר לבקר. לפי נתונים שמסר, נגנבו בתקופה זאת כ־5% מבני הבקר בשטחי המרעה. שווי גניבות אלה מוערך בכ־4 מיליון ש"ח, והן משששות אף את הפעילות המקצועית של מגדלי הבקר.

שפרן אמר, כי המגדלים שוקלים "ליטול את החוק לידיים" כדי לעצור את הגניבות בשטחי המרעה, על רקע אוזלת היד שמגלים המשטרה וכוחות הביטחון בעניין זה. אם תימשך התופעה, ניאלץ להסלים בעצמנו את המאבק בגנבים, עד כדי שימוש בנשק", אמר שפרן.

עוד נמסר, כי בצפון הארץ פועלות כנופיות מוחות, המשתמשות במבצעיהן בשימוש מתוחכם במכשירי קשר, טלפונים ניידים וציוד לראיית לילה. ברוב מקרי הגניבה בצפון ידועה זהות המבצעים למגדלים ולמשטרה, אך מיגבלות החוק וסדר העדיפויות של המשטרה אינם מאפשרים לתפוס אותם. הבוקרים פנו למשטרה בדרישה להגביר את הענישה ולסיוע מוגבר מצידה לבלימת התופעה – אך ללא הועיל.

בחודש האחרון חל גם גידול בנסיונות ההברחה של כבשים מיהודה ושומרון לישראל. גם זה מיוחס לביקוש בקרב האוכלוסיה המוסלמית לכבשים חיים לצורך "חאפלות" בערבי ימי הצום במשך חודש הרמדאן.

מחיר הכבש החי גבוה בישראל בשיעור של 50 אחוז ממחירו ביו"ש – 9 שקלים לקילו לעומת 6 שקלים. פער המחירים יוצר תמריץ להברחות בני הצאן לגו"ש. בחודש ינואר נתפסו 150 ראשי צאן ובקר במארבים שהציבו אנשי יחידת האוטונומיה. על פי הנוהלים, מועברים בעלי חיים לשחיטה ובמידה שהם כשרים למאכל אדם, נמכר הבשר. המבריח מקבל את התמורה בעד המכירה בניכוי ההוצאות והקנסות.

משרד החקלאות אישר יבוא של 10,000 כבשים, במגמה לענות על הביקוש בקרב האוכלוסיה המוסלמית. היבוא מתבצע בעיקר מרומניה, ומקווים שתהיה בו תרומה להורדת המחיר לצרכן.

הטל מיום שני הקל משרד החקלאות בנוהלי היצוא של תוצרת חקלאית מרצועת עזה לחו"ל, וזאת כחלק ממדיניות הממשלה להקלות בסגר. החל מיום שני מורשים היצואנים ברצועת עזה להוביל את התוצרת החקלאית לבתי האריזה ברכבים שלהם, ובשלב ההובלה להעביר את התוצרת ממשאית למשאית.

היצוא מרצועת עזה, בעיקר של תות שדה ופרחים, הצורך בהעברת התוצרת, גרם לייקור עלויות ההובלה ולפגיעה באיכות התוצרת. נציגי משרד החקלאות של האוטונומיה פנו למשרד החקלאות הישראלי בבקשה לאפשר להם להעביר תוצרת גם לשווקים בישראל בכלי הרכב המקוריים, אולם עד כה לא ניתן אישור לכך.

(עתים מזרח). משלחת כלכלית מסחרית ירדנית תבקר בעיראק אחרי חודש הרמדאן – מוסר העיתון "אלראי".

המשלחת תכלול יושבי ראש של לשכות המסחר הירדניות, חברים של מועצת המנהלים של לשכת המסחר, ראשי וחברי איגודים מסחריים ומספר אנשי עסקים הציגים של פעילים שונים. בראש המשלחת יעמוד חידר מראד, יו"ר התאחדות לשכות המסחר הירדניות.

המשלחת הירדנית תתעדכן במצב הכלכלי והחברתי בעיראק, בצל האמברגו הכלכלי המוטל עליה.

שירות חדש של קופיה הכללית שהחל לפעול בת"א וברמת־גן, "כללית–אכספרס", יספק תרופות לבתים של חולים כרוניים באמצעות קבלן חיצוני במחיר 5.5 ש"ח לשליחות.

ועדים ועובדים / אפרים דוידי

לא להעניש הפנסיונרים

"אל למוסד לביטוח לאומי לבטל את היוזמה, לחייב פנסיונרים שאינם זכאים לקיצבת זיקנה משום שהכנסתם עולה על המותר, בתשלום דמי ביטוח לאומי". כך אמר אתמול יו"ר האגף לביטוח סוציאלי בהסתדרות, אהוד פאפוריש.

זאת, בעקבות הישיבה שנערכה ביום ראשון בהנהגת ההסתדרות, ובה מתחו חבריה ביקורת קשה על יוזמה זו של שרת העבודה והרווחה, אורה נמיר. במכתבו למנכ"ל המוסד לביטוח, יוסף תמיר, כתב פאפוריש, כי "המוסד לביטוח לאומי לא נתן דעתו למהות ההצעה, לחייב בתשלום דמי ביטוח לאומי פנסיונרים הממשיכים לעבוד ודוחים את מועד קבלת קיצבת הזיקנה, על עידוד הקשישים לעבוד ועל הפסד עובדים מיומנים למשק".

במכתבו מעלה פאפוריש את החשש, כי פנסיונרים רבים יעדיפו להפסיק לעבוד בכלל, או שיסתפקו בחלק משרה המזכה בהכנסה בגובה המותר, ויהיו גם מכך שמס הבריאות ישולם מקיצבת הזיקנה בלבד.

חוברת: דע את הסכמיך

חטיבת עובדי הרשויות המקומיות בהסתדרות הפקידים פירסם בימים האחרונים לקט, ובו מרוכזים כל ההסכמים הקיבוציים במגזר זה וההחלטות של מרכז שלטון המקומי בשנה שעברה. מדובר על 42 "הודעות בענייני עובדים".

יצויין, כי "חוקת העבודה של עובדי הרשויות המקומיות" היא הסכם קיבוצי, המחייב את העובדים והמעסיקים בשלטון המקומי ברחבי הארץ. ה"חוקה" מתעדכנת מדי שנה על ידי "הודעות בענייני עובדים" אשר מועברות לרישום במשרד העבודה – דהיינו, אלה הם הסכמים קיבוציים לכל דבר.

החוברת מבוקשת בקרב ועדים רבים בשלטון המקומי, והעתקים ממנה ניתן לקבל ממזכיר חטיבת עובדי הרשויות המקומיות, שלמה שטרן, בניין הוועד הפועל של ההסתדרות, רחוב ארלוזורוב 93, חדר 348, תל־אביב.

הכורים יוצאים לשביתה

במדור "ועדים ועובדים" שפורסם ביום שלישי שאלנו: "האם כורי הפחם ברוסיה יפתחו בשביתה כללית"? היום אפשר להשיב לשאלה זו בחיוב. לשביתת הכורים חשיבות רבה ברוסיה, כלכלית וגם פוליטית.

השביתה הכללית האחרונה של מליון כורים לפני ארבע שנים, היתה לאחד המסמרים האחרונים בארון ממשלת גורבצ'וב – הממשלה האחרונה של ברית המועצות בטרם פירוקה. אתמול פרצו שביתות בקרב הכורים באזור וורקוטה – על כך מסרה סוכנות "אינטרפקס".

שובתי וורקוטה מצטרפים לעמיתיהם בדרום רוסיה, שהחלו בשביתתם בסוף השבוע שעבר. הסוכנות הרשמית "איטר־טאס" מסרה, כי בקרב הכורים שבמזרח הרחוק נשלמות ההכנות לקראת השביתה הכללית שתתקיים מחר, וזו "שביתת אזהרה".

מנהיג איגוד הכורים, ויטלי בודקו, מסר כי "קיבלנו תשובה חיובית מיותר מ־70 אחוז מהמכרות, לשאלה שהוצגה בפני נציגי העובדים: האם הם מצטרפים לשביתה".

סכסוך עבודה במשרד השיכון והבינוי: דורשים 40% תוספת

מאת אפרים דוידי

ההסתדרות אישרה אתמול את סכסוך העבודה שהכריזה הסתדרות עובדי המדינה במשרד השיכון והבינוי. הסכסוך הוכרז ביום חמישי שעבר, על פי בקשת הוועד. העילה לסכסוך: "גמול על תוספת מטלות".

אחת מראשי הסתדרות עובדי המדינה, יונה סומך, מסרה כי בתום תקופת הצינון בעוד כ־10 ימים, מתכוונים העובדים לפתוח בצעדים ארגוניים עד לשביתה כללית.

העובדים מקיימים זה שבועות ארוכים עיצומים במשרד, בדרישה לתוספות שכר, אך רק בשבוע שעבר הוכרז סכסוך עבודה כחוק. סומך מסרה, כי אחד התנאים להכרזת סכסוך העבודה היה הפסקת הצעדים הארגוניים והאיחודשם עד לתום תקופת צינון בת שבועיים. העובדים דורשים תוספת שכר של 40 אחוז.

במשרד השיכון מועסקים כ־800 עובדים המשתכרים בממוצע כ־5,500 ש"ח ברוטו לחודש. קיים פער גדול בשכר בין נשים לגברים. הנשים, המהוות כמחצית מעובדי המשרד, משתכרות 33 אחוז פחות מעמיתיהן הגברים.

פערים גדולים יותר קיימים בין עובדי הדירוג המינהלי, כ־350 עובדים, לבין היתר. שכר עובדים אלה הוא כ־4,100 ש"ח ברוטו לחודש. בדירוג זה הנשים הן כ־72 אחוז מכלל העובדים, והן משתכרות 28 אחוז פחות מהגברים.

230 עובדי מפעל קלת באפיקים פתחו בשביתה

(עתים). 230 עובדי מפעל קלת אפיקים פתחו אתמול בבוקר בשביתה, והפגינו ליד שערי המפעל, במחאה על 29 מכתבי פיטורים שנשלחו לחבריהם.

לטענת מזכיר מועצת הפועלים בטבריה, חיים יאנוס, מדובר בפיטורים שנעשו על רקע יעול, "אולם הדברים האלה אינם יכולים לבוא לפי שיטת ה"זובג וגמרנו", אפילו אם המפעל טוען שהוא פועל במסגרת החוק".

יאנוס אמר: "אנחנו מבינים את המצב הקשה של המפעל, אבל דברים כאלה עושים יחד איתנו. עושים תוכנית עבודה ודואגים שהמחיר יתחלק גם על העובדים וגם על ההנהלה. עליהם לזכור, כי מחצית העובדים הם בני 60 ומעלה, שיוותרו ללא פנסיה אם יפוטרו עכשיו, וכל שהמפעל מוכן להפריש הם 100 אחוז פיצויים".

בשעות הבוקר סערו הרוחות במפעל, הפועלים המפוטרים, שההנהלה ניסתה למנוע את כניסתם למפעל, ניסו להתפרץ בכוח. ראשי ההסתדרות ומועצת הפועלים שהגיעו למקום, הצליחו למנוע התלהטות יצרים.

מנהל המפעל, יוסי אהרמס, מסר כי אלה אינם פיטורי לוקסוס, אלא הכרח כדי שהמפעל ישרוד. הוא הוסיף: "אין כוונה לעשיית רווחים, אלא להיאבק על מקומות העבודה של שאר הפועלים. מועצת הפועלים נלחמה יד ביד עימנו למניעת יבוא של מוצרי עץ זולים מהמזרח הרחוק כדי לשמור על מקומות עבודתם של חבריהם, אולם אנחנו נכשלנו. נפגשנו עם כל הגורמים, אבל היבוא עולה ומחירו נמוך ואנו חייבים להתייעל, לצמצם, כדי לשרוד".

לדבריהם, המפעל, שבזמנו מנה 600 עובדים, הצטמצם לכדי שליש. המאבק המאסיבי אותו מנהלים יצרני העץ נגד היבוא הזול ובעל האיכות הנמוכה מן העולם השלישי, נמשך מזה שנתיים, אולם לפי שעה ללא הצלחה. לטענתם, מגמת הורדת המכסים הגדילה היבוא נמשכת.

(עתים מזרח). ממשלת לוב החליטה להקצות כספים למימון פרויקט חיבור קו החשמל עם מצרים.

מכירות החשמל הלובית הודיעה למשרד החשמל של מצרים, כי היא מקציבה 50 מיליון דולר להקמתה של רשת חשמל בין אלסלום לבני עאזי. נפתח אשראי לחברת בהיהומידא השייכת למגזר העבודות הציבוריות, כדי לבצע את הפרויקט במשך 18 חודשים.

ממשלת לוב מימנה את הפרויקט בשלמותו, לאחר שביצוע פרויקט חיבור קו החשמל נדחה בשנה. ממשלת לוב מנהלת כעת מגעים עם הקרן הערבית לפיתוח כדי להשיג מקורות מימון נוספים לפרויקט וכן להקמת תחנת השנאה ורשתות בלוב.

שר החשמל המצרי, מאהר אבאזה, הודיע, כי חיבור קו החשמל בין שתי המדינות יחובר באמצעות רשתות בעלות הספק של 2,200 אלף וולט בשלב הראשון.

רשות החשמל מצרית מממנת כעת את הרשתות שהוקמו ממרסא מטרוח עד למערב אלכסנדריה. הוחלט לסיים את פרויקט חיבור הרשתות במשך 12 חודשים במרחק המגיע ל־270 ק"מ.

יוחמרו ההוראות למניעת מפגעי זיהום אוויר

מאת אודי שורן

השר לאיכות הסביבה, יוסי שריד, חתם על תיקון המחמיר את ההוראות למניעת מפגעי זיהום אוויר מתחנות הכוח של חברת החשמל בחיפה ובאשדוד. תיקון הצו האישי לחברת החשמל, שנמסר אתמול למנכ"ל, רפי פלד, יחייבה לבצע שינויים בשריפת דלק, שעלותם ב־14 מיליון דולר בשנה.

התיקון המחמיר נועד להפחית את זיהום האוויר הנגרם מפליטת גופרית דו־חמצנית מתחנות הכוח בחיפה ובאשדוד. בתחנת הכוח בחיפה יוחלו לשרוף מזוט דל־גופרית (1% גופרית בכל יחידת משקל של מזוט) מתחילת ינואר בשנה הבאה, ובמשך כל חודשי השנה.

בהתרעה של איגוד ערים לאיכות הסביבה חיפה, יישרף מזוט דל־דל־גופרית (חצי אחוז גופרית ביחידת משקל של מזוט). מתחילת אפריל בשנה הבאה תשרוף התחנה באשדוד מזוט דל־גופרית במשך שבעה חודשים, וכך מדי שנה. בהתרעת השירות המטאורולוגי, תשרוף התחנה הדרומית מזוט דל־דל־גופרית.

מהמשרד לאיכות הסביבה נמסר אתמול, כי חברת החשמל הציגה תוכנית חלופית לעבור לשימוש בגז וכדלק איכותי יותר בתחנות הכוח, ובכך נרתמה ומנית תוכנית להתקנת קלטנים, שמטרתם להפחית את זיהום האוויר מאותן תחנות.

השר שריד אישר את עקרונות התוכנית החלופית, ודרש לוח זמנים ליישומה. עד אז תישמע חברת החשמל להוראות המחמירות יותר של הצו האישי שהוצא נגדה בעבר.

רכסים תשלם לארבעה מעובדיה פיצוי מלא בגין הלנת שכרם

מאת אודי שורן

המועצה המקומית רכסים תשלם לארבעה מעובדיה פיצויים מלאים בגין הלנת שכרם. זאת לאחר ששכר אוקטובר 94' לא שולם באיחור של 14 ימים.

שופטת בית הדין האזורי לעבודה בחיפה דחתה את טענת יו"ר המועצה, משה סודיל, לפיה לא היה בקופת המועצה כסף לתשלום המשכורות כמועדן, מאחר שמשרדי הממשלה הנוגעים בדבר העבירו את הכסף באיחור, בעוד שבקופה קיים גירעון.

מהחה"ח ("הסתדרות חדשה במרחב חיפה") נמסר, כי מדובר בתביעה תקדימית, שבעקבותיה עשויים עשרות עובדים נוספים במועצת רכסים להגיש תביעות דומות.

השופטת הורתה, שפיצויי ההלנה ישאו הפרשי הצמדה וריבית כחוק, ממועד התשלום שנקבע בחוק ועד לביצועו בפועל. בנוסף יקבל כל אחד מארבעת התובעים 200 ש"ח כהוצאות משפט.

מחזיק תיק הרשויות המקומיות בהחה"ח, שלמה לייב, הביע אתמול את תקוותו, שפסיקת בית הדין האזורי לעבודה בחיפה תמנע הלנת שכר לא רק במועצת רכסים, אלא גם ברשויות אחרות.

היחידה לפיתוח נתיבות עזתה מטפלת ב־30 יזמים בחודש

מתקיים במקום קורס להכרה והפעלת מחשב בעסקים קטנים.

מאת אמיר רוזנבלים

כ־30 יזמים בחודש טופלו במסגרת היחידה לפיתוח כלכלי נתיבות עזתה, שהוקמה לפני מספר חודשים. היזמים זכו לטיפול צמוד של ייעוץ והנחיות בבדיקת רעיונות לפתיחת עסקים או הרחבת עסקים קיימים, סיוע בקבלת הלוואות פיתוח, מתן ייעוץ מקצועי וקבלת מעמד של מפעל מאושר. כך נמסר עם חנוכת משרדי היחידה לפיתוח כלכלי נתיבות עזתה.

היחידה לפיתוח כלכלי נתיבות־עזתה הוקמה על מנת להגביר את המאמצים בפיתוח האיזור ובחיזוק התיאום ושיתוף הפעולה בין המועצות המקומיות בתחום זה.

רכז הפיתוח הכלכלי במחלקה לפיתוח התיישבות במרחב הנגב, יאיר כהן, מסר כי זוהי אחת מתוך 16 יחידות כלכליות שהוקמו באיזור על ידי המחלקה. לדבריו, פעולות היחידה מיועדות לאפשר טיפוח היוזמות המקומית, וכן לדרבן ולמשוך משקיעים ויזמים לפתוח עסקים באיזור.

במקביל, עוסקת היחידה בתכנון אסטרטגי של הפיתוח הכלכלי האזורי ופיתוח וטיפוח של אזורי התעשיה.

מנהל היחידה, משה סמרד, ציין כי במקום מתקיים בימים אלה קורס ליזמות עסקית, בו משתתפים 41 יזמים מתחילים, תעשיינים ועירים ובעלי עסקים קטנים. בו

שערי מטבעות חוץ ביחס לשקל

06.2.95		בנק ישראל: ש. יציג	בנק ישראל: שינוי בשקלים	בנק הפועלים: העברות והמחאות קניה	בנק הפועלים: העברות והמחאות מכירה	בנק הפועלים: שטרות מכירה	בנק לאומי: העברות והמחאות קניה	בנק לאומי: העברות והמחאות מכירה	בנק לאומי: שטרות מכירה	בנק דיסקונט: העברות והמחאות קניה	בנק דיסקונט: העברות והמחאות מכירה	בנק דיסקונט: שטרות מכירה
ארצות הברית	1 דולר	3.0210	+0.0001	2.9940	3.0363	3.08	2.9950	3.0373	3.08	2.9952	3.0368	3.08
בריטניה	1 ליש"ט	4.7134	-0.0355	4.6769	4.7429	4.83	4.6743	4.7403	4.79	4.6829	4.7481	4.87
גרמניה	1 מרק	1.9766	-0.0007	1.9669	1.9887	2.02	1.9578	1.9854	2.01	1.9566	1.9838	2.01
צרפת	1 פרנק	0.5702	-0.0015	0.5647	0.5727	0.58	0.5649	0.5729	0.58	0.5643	0.5722	0.58
הולנד	1 גילדן	1.7635	-0.0063	1.7479	1.7726	1.80	1.7494	1.7741	1.80	1.7509	1.7753	1.80
שוויץ	1 פרנק	2.3335	-0.0105	2.3146	2.3474	2.39	2.3154	2.3481	2.38	2.3171	2.3494	2.39
שבדיה	1 כתר	0.4040	-0.0006	0.4008	0.4066	0.42	0.3999	0.4055	0.41	0.4011	0.4067	0.41
נורבגיה	1 כתר	0.4514	-0.0013	0.4474	0.4538	0.46	0.4475	0.4538	0.46	0.4482	0.4545	0.46
דנמרק	1 כתר	0.5014	-0.0013	0.4969	0.5040	0.51	0.4971	0.5042	0.51	0.4978	0.5048	0.51
פינלנד	1 מרק	0.6345	-0.0001	0.6332	0.6422	0.65	0.6332	0.6421	0.65	0.6324	0.6412	0.65
קנדה	1 דולר	2.1559	+0.0142	2.1373	2.1675	2.20	2.1362	2.1664	2.20	2.1343	2.1640	2.20
אוסטרליה	1 דולר	2.2725	+0.0075	2.2482	2.2800	2.33	2.2516	2.2834	2.32	2.2496	2.2809	2.32
דרום־אפריקה	1 ראנד	0.8515	-0.0027	0.8441	0.8561	0.87	0.8443	0.8562	0.86	0.8457	0.8575	0.84
בלגיה	10 פרנק	0.9604	-0.0035	0.9523	0.9658	0.99	0.9521	0.9655	0.98	0.9537	0.9670	0.98
אוסטריה	10 שילינג	2.8092	-0.0101	2.7864	2.8258	2.87	2.7828	2.8221	2.86	2.7807	2.8194	2.86
איטליה	1,000 לירטה	1.8757	+0.0004	1.8590	1.8853	1.94	1.8602	1.8865	1.92	1.8618	1.8877	1.92
יפן	100 ין	3.0362	+0.0127	3.0112	3.0537	3.10	2.0070	3.0495	3.09	3.0159	3.0579	3.11
ספרד	100 פזטות	2.2768	-0.0024	2.2561	2.2880	2.38	2.2587	2.2906	2.35	2.2615	2.2930	2.33
ירדן	1 דינר	4.2294	-0.0011	-	-	4.41	-	-	4.44	-	-	-
מצרים	1 לירה	0.9516	+0.0031	-	-	0.91	-	-	0.91	-	-	-
ECU/אקו		3.7263	-0.0132	3.6945	3.7204	-	3.6952	3.7474	-	3.6879	3.7392	-

קרנות נאמנות

נכון ליום 6.2.95

הקרן	מחיר היחידה	מחיר הפדיון	השינוי בנקודות	השינוי באחוזים
אב	11491.48	11414.29	-95.21	-0.83%
אביקה	1460.64	1432.53	-20.78	-1.43%
אביר	148.86	147.99	-1.28	-0.86%
אגיד	800.67	785.41	-0.08	-0.01%
אגס	312.23	306.23	-0.52	-0.17%
אדום	758.61	744.80	-7.75	-1.03%
אוורגרין	83.34	82.65	-0.26	-0.31%
אוורגרין שקלית	102.77	102.36	0.05	0.05%
אופיר	413.91	411.30	-0.28	-0.07%
איגוד אג מדינה	109.08	107.08	-0.02	-0.02%
איגוד גמישה	66.41	65.29	-0.41	-0.62%
איגוד מניות	73.03	71.26	-0.66	-0.92%
איר	745.69	741.20	-6.90	-0.92%
אירלי	953.83	946.88	-1.59	-0.17%
אירון	156.80	153.80	0.03	0.02%
אירע	2836.54	2816.05	-9.26	-0.33%
אחריות אגח מד	305.71	301.78	-0.31	-0.10%
אחריות גמישה	386.44	379.04	-2.70	-0.71%
אחריות מניות	254.48	249.52	-1.97	-0.78%
אחריות גליל	185.19	182.15	-2.63	-1.43%
אחריות נכס יצוא	150.99	147.77	-2.58	-1.72%
אחריות	132.19	129.63	-0.52	-0.40%
אחריות חכמה אגח	91.51	90.82	-0.15	-0.15%
[illegible]	[illegible]	[illegible]	-1.47	[illegible]
אלטס פקן	90.44	88.34	-0.63	-0.71%
איקן ג	153.16	153.96	-0.02	-0.01%
אילנות [illegible]	163.96	[illegible]	[illegible]	[illegible]
אילנות בטוחה	108.12	107.76	0.14	0.13%
אילנות גלובס	78.97	77.30	-0.28	-0.36%
אילנות כרם	130.85	129.97	-1.79	-1.36%
אילנות מעוף	116.68	118.10	-0.07	-0.06%
אילנות פיננסים	59.85	58.71	-0.75	-1.27%
אילנות שיקלים	47.41	46.55	-1.06	-2.21%
אילנות תקשורת	55.81	54.73	-0.58	-2.09%
אפקס גמישה	98.35	96.42	-0.39	-0.40%
איתן	231.65	227.32	-0.49	-0.21%
אלון	1522.13	1492.86	-1.62	-0.11%
אלונות ביטוח	56.55	55.49	-0.66	-1.18%
אלמוג	314.68	308.61	-0.12	-0.03%
אלפא גדלה מניב	82.66	81.13	-0.38	-0.46%
אמירים קרן נאמנות	89.72	87.97	-0.45	-0.51%
אנליסט אג חבר	199.49	195.55	-1.06	-0.54%
אנליסט אג מדינ	294.18	290.02	-0.55	-0.19%
אנליסט אגרסיבית	98.86	96.29	-1.33	-1.36%
אנליסט אימפקט	115.96	113.23	-0.19	-0.17%
אנליסט גמישה	492.23	479.98	-5.84	-1.20%
אנליסט כספים	101.53	101.34	0.12	0.12%
אנליסט מניות	766.00	748.09	-8.64	-1.14%
אנליסט תעשיות	236.02	231.63	-2.84	-1.21%
אסף	166.65	164.73	-1.27	-0.77%
אפיקים אגח	184.94	181.54	-0.16	-0.09%
אפיקים גמישה	119.92	117.84	-0.69	-0.58%
אפיקים חו"ל	122.46	119.80	0.25	0.21%
אפיקים מניות	186.36	183.50	-3.43	-1.83%
אפסילון 36	61.26	61.02	-0.77	-1.24%
אפסילון אג חברות	86.52	88.24	-0.64	-0.72%
אפסילון אג מד	134.73	134.24	-0.33	-0.24%
אפסילון מגוון	124.34	123.60	-1.76	-1.41%
אפסילון מניות	221.76	219.18	-2.45	-1.10%
ארז	546.89	537.93	-7.32	-1.34%
אש	528.26	518.00	-1.43	-0.28%
אשל	103.63	101.72	-0.53	-0.52%
אתגר	719.18	713.97	-3.38	-0.47%
בינה	596.08	592.55	-3.17	-0.53%
בונד	130.07	125.22	-0.80	-0.62%
בורסון גמישה	66.19	65.62	-0.41	-0.62%
בטוחה 30 פלוס	122.34	120.78	-1.43	-1.18%
בטוחה אג"ח מדינה	1683.79	1660.95	-1.23	-0.07%
בטוחה אגח	2163.81	2132.62	-12.46	-0.58%
בטוחה גמישה	1966.58	1936.78	-5.11	-0.26%
בטוחה חו"ל	121.13	118.36	0.11	0.09%
בטוחה מניות	3297.20	3268.53	-24.65	-0.75%
בלידינשטיין גמישה	105.76	103.73	-0.34	-0.33%
בסט	130.45	128.71	-1.26	-0.97%
ברוך	145.77	142.99	-2.29	-1.58%
בריש	2198.06	2153.05	-11.07	-0.51%
בריאות	53.22	52.41	-0.46	-0.87%
ברק	1798.68	1786.11	-9.04	-0.50%
בעיש	4646.52	4560.31	-7.83	-0.17%
גבע	297.43	293.42	-0.39	-0.13%
גורן	493.52	484.25	-0.82	-0.17%
גיא	449.76	443.93	-1.62	-0.36%
גל	73.40	72.43	-0.54	-0.74%
דובדבן	1685.43	1673.89	-15.46	-0.92%
דוברת שרם אגח	108.39	106.69	-0.29	-0.27%
דוברת שרם גמיש	113.81	111.13	-0.59	-0.53%
דוברת שרם כרם	86.47	86.65	-1.28	-1.45%
דוברת שרם מניות	70.44	68.63	-0.44	-0.64%
דוכס	171.65	168.51	-0.05	-0.02%
דולב	672.65	667.64	0.02	0.00%
דולר	196.25	190.35	-0.01	-0.01%
דורון	833.22	818.58	-0.98	-0.12%
דקל	1907.32	1894.47	-14.28	-0.75%
הדס	1517.32	1500.37	-15.28	-1.01%
הון פקד	64.00	62.51	-0.84	-1.31%
הוק	107.90	106.60	-0.02	-0.02%
הייטק 92	190.12	188.54	-1.12	-0.59%
הייבל	144.90	143.45	-1.72	-1.19%
הילה	380.20	378.69	0.03	0.01%
המרה	821.55	812.35	-5.63	-0.69%
הראל־לביא	163.96	161.78	-0.38	-0.23%
הראל־לביא מניות	96.50	94.73	-0.81	-0.85%
ורד	352.67	347.95	-0.29	-0.08%
זיו	434.32	428.35	-0.58	-0.13%
זינגר ברגע פיננסל	77.24	75.81	-2.01	-2.58%
זיק	304.67	297.53	-4.92	-1.63%
זלוי אבלמן מסר	94.05	93.34	-0.41	-0.44%
חריל	195.13	190.45	0.32	0.17%
חלפין	339.90	339.05	0.56	0.17%
חמניש	232.19	229.56	-0.42	-0.18%
חץ	384.01	382.48	0.47	0.12%
טופז	315.15	306.58	-0.76	-0.25%
טל	12516.82	12375.77	186.35	1.53%
טנזר	91.33	90.46	-0.23	-0.25%
טרגט 5	133.58	131.46	-0.24	-0.18%
יובל	520.37	510.67	-0.32	-0.06%
יהלום	732.90	725.38	-8.24	-1.12%
יהושע	165.50	162.43	-0.17	-0.10%
ילד אג"ח מדינה	105.21	102.43	-0.06	-0.06%
יסודות	2176.16	2131.72	-23.68	-1.06%
יעד	188.05	186.50	-0.31	-0.17%
יעד גמישה	71.30	70.62	-0.40	-0.56%
יער	64.96	63.85	-0.34	-0.53%
יעלה	421.84	414.09	0.01	0.00%
ישראל אמריקה	123.92	120.83	-0.24	-0.20%
כוכב	113.25	113.08	-1.44	-1.25%
כימיקל פקן	75.06	73.69	-0.29	-0.39%
כללי אגח מד	342.57	336.37	-0.67	-0.20%
כללי איל 50	104.60	103.19	-0.82	-0.79%
כללי איל 25	139.75	138.51	0.21	0.15%
כללי איל אג	144.24	143.04	-0.40	-0.28%
כללי גמישה	905.44	887.65	-6.42	-0.72%
כללי זמניה	111.49	111.43	0.11	0.10%
להק אגמיה	105.92	105.02	-1.49	-1.39%
להק אגמה	203.06	199.35	-1.38	-0.67%
להק אוגור 5	590.17	576.20	-5.46	-0.94%
להק זיכרון	520.26	510.73	-6.26	-0.82%
להק אופיר	566.88	550.63	-8.32	-1.42%
להק זהירות	445.91	437.66	-0.21	-0.05%
להק ישמר	117.89	117.11	0.15	0.13%
להק כחל	305.34	299.61	-0.31	-0.10%
להק סלעית	98.18	98.38	-1.43	-1.46%
להק שטנית	466.85	459.65	-0.17	-0.03%
להק עצמאי	421.65	413.93	-0.26	-0.06%
להק צומית	507.27	497.90	-1.36	-0.27%
להק קיבוצים	103.29	101.85	0.05	0.05%
להק רום	71.96	70.38	-0.26	-0.37%
להק שנחש	68.61	67.36	-0.99	-1.46%
להק שיתוף	150.41	147.65	-0.19	-0.13%
להק שלדג	170.38	169.11	-0.89	-0.52%
להק שקמה	128.96	126.66	-2.31	-1.79%
להק תמר	277.62	274.53	-1.24	-0.45%
להק תעשיות	51.78	50.80	-1.22	-2.35%
למשקיע	386.24	381.79	-3.44	-0.89%
לפיד	1220.98	1197.19	-16.64	-1.37%
לשם	1069.19	1057.35	-1.41	-0.13%
מבחר	399.58	395.76	0.08	0.02%
מבטח	1212.87	1201.29	-0.51	-0.04%
מגנה	261.54	259.12	-3.27	-1.25%
מגיק	195.60	191.53	-4.38	-2.23%
מגד	695.94	687.42	0.01	0.00%
מגדל אגח מניות	53.52	52.34	-0.77	-1.45%
מגוון	1389.28	1375.75	-1.53	-0.11%
מגור פיננסי	70.61	69.96	-0.69	-0.96%
מד דקלה	101.24	100.26	-0.39	-0.39%
מד מעוף	121.40	120.52	-0.06	-0.05%
מגדיאל	117.16	115.62	-0.06	-0.05%
מור	1053.97	1044.17	-7.18	-0.68%
מורה 5	126.01	124.01	-0.21	-0.17%
מורן	85.30	83.86	-0.93	-1.09%
מורן איל	70.48	70.08	-0.43	-0.61%
[illegible]	94.06	[illegible]	[illegible]	-0.76%
מטה	174.60	171.47	1.50	0.88%
מיטב אג מד	3427.20	3398.25	-5.96	-0.18%
מיטב אמריקה	38.91	38.39	-0.92	-2.33%
מיטב גמישה	1492.58	1475.00	-17.90	-1.20%
מיטב מטרה	211.00	209.16	-0.52	-0.25%
מיטב מניות	143.96	142.16	-1.93	-1.34%
מימד	314.41	311.43	-0.08	-0.03%
מירב	108.37	107.84	-0.10	-0.09%
מכלול	480.87	472.11	-5.20	-1.09%
מלכויות	205.88	202.05	0.02	0.01%
מנוף	186.01	184.19	-0.44	-0.24%
מעוף	110.28	108.26	-2.26	-2.04%
מעגל	61.81	61.24	-0.41	-0.66%
מעוף	2303.78	2281.35	-3.56	-0.16%
מעופים גמישה 50	100.76	98.95	-0.62	-0.62%
מעיין	1008.34	998.79	-0.20	-0.02%
מעלה מעוף נריך	115.11	112.98	-0.10	-0.09%
מפתן	81.47	80.71	-0.92	-1.12%
מקשת	877.30	869.58	-0.60	-0.07%
מרום	442.25	438.18	-1.13	-0.26%
מרום (נקו) אגח	106.62	105.07	0.06	0.06%
מרום	4331.17	4289.71	0.99	0.02%
מרכזית אגח מדינה	96.52	95.76	-0.06	-0.06%
מרכזית מניות	55.25	54.79	-0.43	-0.78%
מרכזית משרף	115.28	115.03	-0.01	-0.01%
מרץ	326.00	322.99	-1.34	-0.41%
משאבי טבע	57.19	56.11	-0.84	-1.47%
משתנים	209.53	208.94	-0.90	-0.43%
נגה	352.13	544.53	-2.64	-0.48%
נוף	273.06	271.16	-3.80	-1.38%
נחשון	71.60	0.00		
נטיף	1292.04	1277.34	-5.82	-0.45%
נילי	705.91	695.97	-9.52	-1.35%
נסיכה קונטיננטל	47.28	46.38	-1.08	-2.30%
נר	184.03	182.24	-0.58	-0.32%
נשיאה אגח חברות	119.89	119.05	-0.76	-0.63%
סגולה	252.82	248.12	-1.51	-0.60%
סיגמא אג"ח מדינה	101.89	100.62	-0.05	-0.05%
סיגמא גמישה	77.67	76.78	-0.84	-1.08%
סיון	136.07	134.23	-2.01	-1.48%
סיפרון אגח	115.07	112.86	-2.62	-2.28%
סלע	999.32	990.53	-0.21	-0.02%
סער	131.73	130.20	-0.72	-0.55%
ספנות אגח ק	106.56	106.23	-0.03	-0.03%
ספנות קרן מניות	61.03	60.80	-0.64	-1.05%
עדיף	96.19	94.44	-1.73	-1.80%
עומר	150.12	147.30	-0.69	-0.47%
עדית	2912.06	2878.99	-10.04	-0.35%
עמדה 10	119.38	118.04	-1.13	-0.95%
עמדה אמריקאית	64.11	63.08		0.00%
עמדה יצוא	59.81	59.09	-0.43	-0.72%
עמדה כללית	158.83	157.03	-0.34	-0.22%
עמדה מעוף	125.64	124.53	-0.06	-0.05%
עמדה משולבת	158.76	157.56	-3.25	-2.02%
עמית אגח	92.51	91.71	-0.12	-0.13%
ענבל	131.58	133.05	0.16	0.12%
ענבר	130.96	128.52	0.09	0.07%
ערמון	149.62	146.75	-0.15	-0.10%
פ"א	5331.06	5296.36	-15.42	-0.29%
פ"א 2000	55.58	54.39	-0.68	-1.24%
פ"א דינק	49.61	48.67	-0.90	-1.80%
פ"א מעוף	117.81	115.65	-0.04	-0.03%
פ"א עולמית	72.10	70.55	-0.21	-0.30%
פ"א פריים	96.80	95.35	-0.40	-0.42%
פיננד אג חו"ל	94.62	91.60	0.12	0.13%
פ"ל	205.56	203.12	-0.63	-0.31%
פנחר	387.46	384.24	-2.23	-0.58%
פסגות 50	195.06	192.69	-1.01	-0.52%
פסגות בריש	377.55	375.07	-2.56	-0.68%
פסגות חו"ל	93.44	91.22	-0.46	-0.50%
פסגות יציב	391.42	388.92	-3.26	-0.83%
פסגות כל חדש	103.14	101.31	0.11	0.11%
פסגות כלל רעש	145.23	144.87	0.22	0.15%
פסגות לימיטד	197.60	195.86	-0.56	-0.29%
פסגות מכס לשלים	77.86	76.41	-0.73	-0.95%
פסגות מדד	384.57	377.50		0.00%
פסגות מטרה	379.09	371.29	0.15	0.04%
פסגות מלביד	323.94	321.13	0.28	0.09%
פסגות מניות	505.07	499.32	-5.20	-1.03%
פסגות משולבת	415.52	407.80	-1.38	-0.34%
פסגות עולם	119.41	116.79	-0.03	-0.03%
פסגות על קרן	55.67	54.47	-0.89	-1.62%
פסגות פוקוס	60.33	59.12	-0.50	-0.83%
פסגות תאגידים	376.15	369.48	-0.16	-0.04%
פרימה	85.42	81.85	-0.04	-0.05%
צבר	229.33	224.98	0.02	0.01%
צוק	257.25	255.97	-0.61	-0.24%
ציון משאבי טבע	84.63	83.87	-1.23	-1.45%
צמיד	3295.65	3234.52	-1.61	-0.05%
צמיחה אגח מד	1421.63	1402.79	-2.36	-0.17%
צמיחה גמישה	2083.91	2055.97	-19.09	-0.92%
צמיחה יצוא	168.15	166.19	-2.22	-1.32%
צמיחה מניות	406.97	400.69	-5.78	-1.41%
קלע	580.42	577.53	-2.47	-0.43%
קפיטל אגח	101.87	101.07	0.04	0.04%
קפיטל חו"ל	94.96	93.40	0.30	0.32%
קפיטל מניות	67.78	66.84	-0.67	-0.99%
קשת	305.46	302.04	-1.37	-0.45%
רוגן	143.85	141.12	0.08	0.06%
רימון	359.72	359.20	0.69	0.19%
רעם 90	195.89	191.66	-6.37	-3.21%
רשף	397.29	368.85	1.01	0.26%
שביט	488.82	465.67	-0.61	-0.13%
שחר	164.34	161.18	0.11	0.07%
שירה	1751.84	1738.84	-19.36	-1.10%
שמורה קס	97.18	0.00		
שמיר	1054.01	1034.46	0.27	0.03%
שמש	599.46	595.29	-7.59	-1.26%
שפע	187.31	185.66	0.01	0.01%
שקד	248.45	243.69	-0.16	-0.07%
תאנה	1006.72	987.15	-9.16	-0.92%
תבל	899.60	887.72	-0.22	-0.02%
תדהר	2146.17	2135.27	-13.49	-0.63%
תובנה ותקשורת	71.87	70.26	-0.37	-0.52%
תמיר	103.92	103.16	-0.96	-0.91%
תמריץ	67.03	65.90	-1.06	-1.58%
תנופה	276.07	271.57	-0.12	-0.05%
תפוז	761.13	755.76	-0.56	-0.07%
תפוח	509.94	506.52	-0.25	-0.05%
תרשיש	147.46	145.73	-0.06	-0.03%
תשואה חן	101.13	100.37	-0.20	-0.20%
תשואה טובה	100.84	98.55	-2.66	-2.42%
תשורי	1371.78	1361.50	-5.84	-0.43%

* [illegible]

זנבר: לא פוטרתי מראשות דירקטוריון אפריקה־ישראל

"על המשך כהונת גרופמן יחליטו הוא והדירקטוריון"

מאת רן הלוי

משה זנבר, יו"ר הדירקטוריון של בנק לאומי, שהתפטר שלשום מראשות דירקטוריון אפריקה־ישראל, אמר אתמול לכתבת "צבע הכסף" בקול ישראל, כי לא דירקטוריון הבנק אילץ אותו לנקוט צעד זה. "החלטתי על כך עוד בשבוע שעבר, בעת דיון בוועדת הכספים של הכנסת, שבו הותקפתי בדברים חריפים מאוד מצד גרופמן עצמו", אמר זנבר.

הוא נימק את התפטרותו ביחסים שנוצרו בין השניים, "ההפכים את ישיבות דירקטוריון אפריקה־ישראל למלווים במתח. החלטתי לחסוך זאת מעצמי, ולהקדיש את כוחותי לבנק".

כשנשאל להרגשתו בעקבות ההתפטרות ענה "אני בריא בגופי, אך נפשי עצובה. אפריקה־ישראל היא חברה טובה ואהבתי לעבוד בה". בנוגע להמשך כהונתו של שלמה גרופמן, מנכ"ל החברה, בדירקטוריון שלה, אמר זנבר, כי על כך יחליטו הדירקטוריון וגרופמן עצמו.

בתגובה להאשמות גרופמן, כי זנבר פעל למכירת אפריקה־ישראל כשהתשקיף שלה לבורסה פתוח, דבר המהווה עבירה לכאורה על חוק ניירות הערך, קבע זנבר שאין בהן כל ממש. "כשפעלתי בנדון התשקיף טרם פורסם לציבור, ולכן ניתן לשנותו לפי העניין בטרם פרסום, וזה מה שחשוב", אמר זנבר.

העילה להחרפת היחסים בין זנבר לגרופמן היתה פעולת הראשון למכירת מניות כלל לחברת פז והחברה לישראל, לה התנגד האחרון. "שוחחתי על כך עם גרופמן עוד בספטמבר", אמר אתמול זנבר. "בסופו של דבר הוחלט בקבוצה שלא לבצע את החלפת המניות".

אלא שדברים אלה אינם מתיישבים עם פגישה שקיים זנבר באותו נושא עצמו עם שר האוצר ונגיד בנק ישראל, שהתנגדותם לעיסקה היא שחסמה אותה. אותו רעיון עצמו כלול גם בהחלטת דירקטוריון כלל שפורסמה למחרת אותה פגישה.

הוא נומק אז, בצורך להיערך בבנק לקיום תקנות בנק ישראל המגבילות אחזקות תאגיד בנקאי בחברות ריאליות, דוגמת אפריקה־ישראל.

ברוך זלץ, יו"ר ההסתדרות במרחב חיפה ויגאל כהן, יו"ר האגף לאיגוד מקצועי במרחב באסיפת עובדי מספנות ישראל אתמול.

אלמוג יישאר בתפקידו עד להעברת "מספנות ישראל" לרשות הרוכשים

מאת אודי שורן

המנכ"ל המתפטר של מספנות ישראל, זאב אלמוג, נענה אתמול לבקשת שר התחבורה, ישראל קיסר, להישאר בתפקידו עד להעברת המספנה לרשות רוכשיה, קבוצת מקירקר.

בעקבות התפטרותו של אלמוג ביום חמישי שעבר, זימנו השר קיסר לשיחה, בה דנו השניים על המשך הפעלת המספנה בתקופת הביניים, עד שהרוכשת החדשה, שהציעה תמורתה 40.5 מיליון ש"ח, תחל להפעילה.

אלמוג שיבח את מאמצי השר למכור את המספנה במחיר הקרוב מאד למחירה הריאלי, ואת עקשנותו בוועדת השרים להפרטה להבטיח את זכויות העובדים גם תחת הבעלים החדשים.

"כאשר הצהרתי שלא אתן למכור את המספנות בנזיד עדשים, ידעתי בדיוק מה אני אומר. המדינה אינה צריכה להפריט את חברותיה במחירי מציאה", הדגיש שר התחבורה.

בשעה שהשר והמנכ"ל המתפטר נפגשו, שבתו העובדים מעבודה וערכו אסיפת חירום סוערת, בה השתתפו, בין השאר, יו"ר ההחב"מ (ההסתדרות החדשה במרחב חיפה), ברוך זלץ, ויו"ר האגף המקצועי במרחב, יגאל כהן.

העובדים סירבו לחזור לעבודה כל עוד לא יוסבר להם מהן זכויותיהם ומהו עתידו של המפעל. "ראינו מה קרה למפעלים באיזור, שכל הזמן הבטיחו להם ואף הבטחה לא קוימה", קבל חבר ועד העובדים, שמעון אלקובי.

העובדים האשימו את ההסתדרות, על כי חתמה בזמנו על מסמך האוסר על חברי הוועד לשבות שמא יפוטרו, ולא ניתן יהיה להגן עליהם. זלץ הבהיר שבגלל סיבה זו, בין השאר, חל המהפך בהסתדרות. המפגינים דרשו שההסתדרות תכריז על השבתת המספנה ללא הגבלת זמן, עד שיתבהר מצבם. "כבר עברנו ייסורי גיהנום, כבר אין לנו מה להפסיד יותר", הם צעקו.

יו"ר ההחב"מ הבהיר לעובדים, כי ועדת השרים להפרטה יכולה להמליץ על מכירת המספנה, אך הגורם היחיד המוסמך להחליט על כך הוא בית המשפט. "אם לא ייכנסו איתנו למו"מ מיידי, נפעיל לאלתר את כל האמצעים העומדים לרשותנו", הודיע זלץ והזכיר, כי עוד לפני מספר שבועות הכריזה ההסתדרות על סיכסוך עבודה ב"מספנות ישראל", כך שניתן להשביתה מיד וללא הגבלת זמן.

עוד הודיעו ראשי ההסתדרות במרחב חיפה, שהיא תממן מכספה שכירת שירותיהם של עורכי דין ויועצים פיננסיים פרטיים לעובדים.

מכתב רגיל לירדן: 1.40 ש"ח

מאת אמנון אמר

ישראל וירדן כוננו אתמול קשרי דואר הדדיים. קשרי הדואר בין שתי המדינות יכללו משלוח בדרך האוויר של דברי דואר רגילים, רשומים, אקספרס וחבילות.

תעריף מכתב רגיל לירדן יהיה 1.40 ש"ח, ואילו מחיר משלוח חבילה במשקל של עד 500 גרם יהיה 33 ש"ח.

במכתב הראשון שנשלח אתמול מישראל לירדן, כותבת שרת התקשורת, שולמית אלוני, כי קשרי הדואר שכוננו בין שתי המדינות הם סמל לעידן של קירוב לבבות בין שכנים, אולם הם גם מכשיר וכלי עבודה שעל כולנו להיעזר בהם לפיתוח ולהעמקת הקשרים.

בנק ישראל ממשיך לרכוש דולרים כדי למנוע תיסוף בשער השקל

מאת אמנון אמר

בנק ישראל ממשיך לרכוש מטבע חוץ מהסקטור הפרטי במטרה למנוע תיסוף בשער השקל. מכירות מטבע החוץ של הסקטור הפרטי לבנק המרכזי נמשכות כבר מספר שבועות, והן נובעות מחוסר שיווי המשקל שיצר בנק ישראל בשוקי המטבע והריבית: שער חליפין יציב מצד אחד וריבית שקלית גבוהה במיוחד מן הצד השני.

בחודש שעבר רכש כבר בנק ישראל מהסקטור הפרטי למעלה מ־750 מיליון דולר, וכאמור, הוא ממשיך ברכישות מטבע החוץ גם החודש. את רכישות המט"ח מבצע הבנק המרכזי במסגרת המסחר הרב־צדדי שהוא מנהל עם הבנקים המסחריים מדי יום.

בשבוע שעבר הודיע בנק ישראל, כי בתחילת אפריל יבוטל המסחר הרב־צדדי במט"ח, בין היתר, כדי לצמצם את מידת מעורבותו של הבנק המרכזי במסחר במטבע חוץ.

ביום שישי האחרון רכש בנק ישראל למעלה משבעה מיליון דולר ואתמול, עם חידוש המסחר השבועי במטבע חוץ, נרכשו על ידו כשישה מיליון דולר נוספים.

כתוצאה מהתערבות זאת נותר בתקופה האחרונה שער החליפין של השקל ביחס לסל המטבעות כמעט ללא שינוי. אתמול עלה שערו היציג של הסל בשלוש מאיות האחוז בלבד, ל־3.3813 ש"ח.

בשל התחזקות הדולר בשווקים הבינלאומיים עלה אתמול שערו היציג של הדולר בארץ בשליש אחוז, ל־3.0210 ש"ח. במקביל ירד שער המארק הגרמני בשיעור דומה, ל־1.9766 ש"ח.

שת"פ בין "פמא" לחברת החשמל המרוקאית בפיתוח פצלי שמן

מאת אמיר רוזנבלום

נציגי חברת החשמל המרוקאית 'וואן' (ראשי תיבות בצרפתית של משרד החשמל המרוקאי) ונציגי חברת פמא (פיתוח משאבי אנרגיה) בע"מ, חתמו בשבוע שעבר במרוקו על הסכמים במסגרת תוכנית לשיתוף פעולה בין הצדדים.

על פי הזמנת חברת 'וואן', ביקרה בשבוע שעבר במרוקו משלחת של פמא בראשות מנכ"ל פמא, אברהם קיזר, וחתמה על הסכמים כלכליים עם 'וואן'.

מטרת התוכנית: שימוש בידע של פמא לייצור חשמל בפצלי־שמן עבור הפצלים המרוקאים באזור טארפאיה. למרוקו מרבצים גדולים של פצלי שמן, שהמרכזיים והידועים שבהם הם טאנגר, טימאהדיט וטארפאיה.

טארפאיה, הגדול שבהם, מצוי באזור הסהרה המערבית, כ־1,000 קילומטרים דרומית לקזבלנקה, בקרבת החוף האטלנטי. המרבץ משתרע על כ־2,500 קמ"ר והרזרבות המצויות בו מוערכות בכ־80 מיליארד טון של פצלי שמן.

במרוקו, כמו בישראל, מרבית צריכת האנרגיה מבוססת על מקורות מיובאים (נפט, פחם וגז), ולכן בדומה לישראל, יש למרוקו עניין רב לפתח מקורות אנרגיה עצמיים, כשפצלי שמן מהווים את המקור העיקרי שבהם.

מגעי פמא עם נציגי מרוקו החלו בסוף 1993. לתוכנית שיתוף הפעולה שלושה שלבים. בשלב הראשון, שהסתיים זה מכבר, בוצעו על ידי פמא אפיונים והערכות ראשוניים של דוגמאות פצלי־שמן ממרוקו והתאמתם לשריפה בטכנולוגיה שפותחה בפמא.

השלב השני כולל עריכת ניסויים בפצלים מרוקאיים (כמה מאות טון) במתקני החלוץ של פמא. השלב השלישי מיועד לביצוע ניסויי שריפה של פצלים מרוקאיים בתחנת הכוח ההדגמתית של פמא (כמה אלפי טון).

תוצאות הניסויים יהוו את מערך הנתונים שלפיו פמא תספק את הידע ואת בסיס התכנון להקמת תחנת כוח מסחרית מונעת בפצלי שמן במרוקו.

את משלחת פמא אירחו נציגי חברת 'וואן' בראשות מנכ"ל החברה, דריס בנהימה, ומנהל הפיתוח של החברה, אחמד באקף.

ביום רביעי שעבר נחתם הסכם לביצוע השלב השני של תכנית שיתוף הפעולה. למחרת נחתם מזכר הבנה בדבר הסכם על ביצוע השלב השלישי של התוכנית. בכוונת הצדדים לחתום על ההסכמים האחרונים בחודשים הקרובים. הערכה ראשונית קובעת, כי להשלמת כלל שלבי תוכנית שיתוף הפעולה תידרש קצת למעלה משנה.

"הטרויקה האירופית" תתבקש להרחיב הפטור ממכס ליבוא מישראל

מאת רן הלוי

שרי החוץ של צרפת, ספרד וגרמניה יגיעו לישראל בסוף השבוע וישתתפו בדיונים בעניינים מדיניים וכלכליים.

שר החקלאות, יעקב צור, יתבע מהם במסגרת הפגישות שיקיימו השרים בארץ, לעצור את ההידרדרות בתנאי היצוא החקלאי לאיחוד האירופי, כדי לשפר את מצבם הקשה של חקלאי ישראל, שנפגעו בשנים האחרונות בגלל מדיניות הסחר של הקהילה. כך נמסר אתמול בידיעה ממשרד החקלאות.

השר צור אמר, שחקלאי ישראל הגיעו להישגים מקצועיים מרשימים ונהנו במשך השנים מביקוש רב לפרחים, פירות, הדרים וירקות, אך למתחריהם באפריקה, מזרח אירופה ומרכז אמריקה, העניקה אירופה פטור ממכס ובשל כך נפגע היצוא מישראל.

עם הגיעו של המשא ומתן על הסכם הסחר החדש בין ישראל והקהילה לשלב המכריע, תובע צור להבטיח שוויון הזדמנויות לחקלאי ישראל, והיינו, להרחיב את הפטור ממכס ליצוא מישראל.

"על רקע פתיחת שווקים לתוצרת מהשטחים, לפי ההסכם עם הפלסטינים ולנוכח הגמישות שנתבעת מאיתנו בענייני החקלאות במשא ומתן עם ירדן, בקשותינו מהאירופים הן צנועות וסבירות", אמר צור.

סמנכ"ל משרד החקלאות, צבי אלון, המשמש כנציגו של השר צור במשא ומתן, אמר שבשיחות שהתקיימו באירופה הסכימה ישראל במסגרת המשא ומתן להעניק העדפות מקבילות לתוצרת חקלאית מאירופה, וזאת למרות שהגירעון המסחרי עם אירופה עולה על שבעה מיליארד דולר.

אלון הוסיף, שקיימת חשיבות רבה לעמדתן של מדינות הטרויקה, ואם יתקבל מהן "אור ירוק", ניתן יהיה להגיע לסיום מוצלח של המשא ומתן על ידי דיונים מקצועיים, תוך שעות מספר.

ועדה מקצועית לעידוד יזמות והקמת עסקים קטנים ע"י נשים

מאת הדס גייפמן

הוועד המנהל של הרשות לעסקים קטנים בישראל החליט להקים ועדה מקצועית שתציע דרכים ותוכנית לפעולה לעידוד יזמות והקמת עסקים קטנים על ידי נשים. כך מסר שמואל בהט, יו"ר הרשות לעסקים קטנים. הוא הוסיף, כי דיוני הוועדה נפתחו בתחילת החודש בהשתתפות מיכה חריש, שר התעשייה והמסחר.

יו"ר הוועדה לעידוד יזמות נשים, ד"ר מינה וסטמן, מהפקולטה למינהל עסקים של אוניברסיטת תל אביב, ציינה, כי ההחלטה להקים את הוועדה נבעה מההכרה, ששיעור הנשים בישראל המקימות עסקים קטנים, נמוך מהמקובל בארצות מערביות מפותחות, וכן מכיוון שהגברת הפעילות והיוזמות העסקית של נשים, תתרום תרומה רבה לקידומן בחיי הכלכלה והחברה ולצמיחת המשק והחברה הישראלית.

וסטמן הוסיפה, כי תפקיד הוועדה יהיה לאבחן את צרכיהן של נשים בעלות פוטנציאל יזמי־עסקי, לאתר את החסמים לפעילותן ולהציע כלים לעידוד הנשים לפעילות כזו. כן תציע הוועדה תוכנית עבודה בתחום זה לרשות לעסקים קטנים.

ד"ר וסטמן התחייבה לסיים את דיוני הוועדה בתקופה של עד 10 חודשים. המלצות הוועדה, תיושמנה לתקופה של שלוש שנים לפחות.

היא ציינה, כי בכל אחת מישיבות הוועדה יוזמנו נשות עסקים ונציגי גופים שונים להופיע בפני הוועדה ולתרום מנסיונם. וסטמן קראה לנשות עסקים ולגופים העוסקים בנושא יזמות נשים, לפנות אל הוועדה ולהשתתף בדיוניה.

בורסה / איתן יעקבסון

הירידות התמתנו במהלך המסחר

יום המסחר בשוק המניות נפתח בירידות שערים בתגובה להיצעים שהוזרמו בפתיחה. הירידות הללו באו בהמשך לירידות החדות ביום המסחר הקודם ובתגובה לפיגוע שהיה בתחום האוטונומיה ברצועת עזה.

כתוצאה מהירידות ירד מדד המשתנים עד לרמה של 165 במהלך המסחר. מאמצע המסחר החל להסתמן שיפור בשוק עקב רכישות של קופות גמל ומנהלי תיקים – בעיקר במניות המעו"ף. לקראת הסיום התמתנו הירידות ומדד המשתנים עלה לרמה של 166.50.

השיפור בשוק איפשר לקרנות הנאמנות "לשחרר" סחורה לשוק זאת מתוך מגמה לשפר את נזילותן או לממן פדיונות. עלייה של 1.5% בלטה במניות טבע בתגובה לידיעות על הסכם שיווק עם חברת מריון מילדאו לגבי מוצר הקופאקסון לטיפול בחולים במחלת הטרשת הנפוצה. ירידה חדה בלטה במניות תדיראן מחשש לירידה ברווחיות החברה.

מדד המשתנים נקבע אתמול בסיום המסחר על 166.24 בירידה של 0.35%. מדד המעו"ף נקבע על 165.34 בירידה של 0.04%. מחזור המסחר במניות הסתכם בכ־90 מיליון ש"ח.

בשוק אגרות החוב הצמודות למדד נרשמה מגמה מעורבת עם תנודות מתונות לשני הכיוונים. בסדרות לטווח ארוך של 10־15 שנה נרשמו ירידות קלות, ואילו בסדרות לטווח של 7־10 שנים נרשמו עליות קלות. לפי שעה נסחרות אגרות החוב הממשלתיות בתשואה ברוטו של 4 אחוזים פלוס.

עליות קלות נרשמו בצמודי המט"ח. המק"מים נסחרו במגמה מעורבת עם נטייה לעליות בתגובה לביקושים גדולים. בסדרות המק"מ הארוכות ביותר ירדה התשואה לרמות של 15.3%־15.4%.

שוקי ההון בעולם / ביל בספי

נמשכת העלייה בשער הדולר

גם אתמול נמשכה העלייה בשער הדולר, כשרוב המומחים מסבירים אותה בשביעות הרצון מהאטה בקצב הצמיחה הכלכלית של ארה"ב. עד לפירסום הנתונים הכלכליים של יום שישי, שידרו המספרים שפורסמו מדי פעם מידע על משק שצומח מהר מדי, שהוא מחומם מאוד ועמוס לחצים אינפלציוניים.

עכשיו מאמינים המומחים, שהפעילות הכלכלית של ארה"ב חוזרת לרמה נורמלית, וזה כמובן השפיע לטובה על הדולר.

המומחים סבורים, כי הביקושים לדולר יימשכו, אם כי בעתיד הם עשויים להיחלש. כבר אתמול עלה הדולר לעומת רוב המטבעות האירופיים, אך נחלש לעומת הין היפני בגלל המשך העלייה בגירעון המסחרי של ארה"ב עם יפן.

אתמול עלה הדולר ל־1.5353 מארק, ל־1.3005 פר"ש, אך ירד ל־99.22 ינים.

בשוקי ניירות הערך היו אתמול היצעים קלים בשוק של ניו יורק, כנראה בגלל מגמה של מימוש רווחים. בצהריים ירד מדד הדאו ל־3,922.59 נקודות, ירידה חצי יומית של 6.05 נקודות.

היצעים היו אתמול גם לאגרות חוב אמריקאיות וגם לישראליות הנסחרות בניו יורק, כשהמדד שלהן ירד ל־120.44 נקודות, ירידה חצי יומית של 0.93 נקודות.

בשאר הבורסות השונות במערב אירופה ובמזרח הרחוק היו אתמול ביקושים. הגדילו לעשות זאת בבורסות הסיניות של מזרח אסיה שנפתחו מחדש לאחר שהיו סגורות במשך שבוע ימים לרגל ראש השנה הסיני.

הונג קונג היא דוגמה טובה לביקושים הגדולים שהיו בבורסות אלו, כשמדד ההנג סנג עלה ב־418.88 נקודות ל־7,897.80 נקודות, עלייה יומית של 5.31 אחוזים.

1995 הוכרזה כשנת הסחר החופשי בין ישראל וארה"ב

מאת אמנון אמר

בתום עשר שנים להנהגת אזור סחר חופשי בין ישראל וארצות הברית, הכריזו אתמול שתי המדינות על שנת 1995 כשנת הסחר החופשי ביניהן.

על ההכרזה הודיעו אתמול בירושלים שר התעשייה והמסחר, מיכה חריש, ושר המסחר האמריקאי, רון בראון. במהלך השנה ישתפו ממשלות ארה"ב וישראל פעולה בתוכנית משותפת לקידום ועידוד סחר דו־צדדי, השקעות ופרויקטים משותפים.

במסיבת עיתונאים משותפת, הודיעו שני השרים על שלושה פרויקטים משותפים בתחומי המחקר הגרעיני, הביוטכנולוגיה וניצול אנרגיית השמש, שבהם יושקעו במהלך ארבע השנים הקרובות 24 מיליון דולר.

בתשובה לשאלה, הבהיר השר האמריקאי, כי ממשלתו לא תשנה באורח חד צדדי את כללי המכס לפני שתשמע את השגותיה בעניין של ממשלת ישראל.

ההסתדרות הכללית של העובדים בא"י

טור הזהב

הסתדרות הגימלאים בישראל

ידיעות הסתדרות הגימלאים בישראל

משבוע לשבוע

ברכת הדרך למועצה הציבורית לענייני האזרחים הוותיקים

בשבוע שעבר התכנסה לראשונה, בהרכב מחודש, המועצה הציבורית לענייני האזרחים הוותיקים. במועצה זו, בראשותה של שרת העבודה אורה נמיר, משתתפים חמישה נציגים מהסתדרות הגימלאים כשמתפקידה העיקרי של המועצה לדאוג ליישום הלכה למעשה של חוק האזרחים הוותיקים שנתקבל בכנסת עוד בשנת 1989. עקב חילופי השלטון והשרים, לא נעשה מאז דבר באשר ליישום החוק הנ"ל וכאשר ראש הממשלה יצחק רבין, הטיל על השרה אורה נמיר את ביצוע החוק ראינו בכך בשורה גדולה לציבור האזרחים הוותיקים. חשוב שאכן הנושא מתחיל לזוז קדימה, מה גם שהשרה נמיר הופיעה בזמנו בישיבה מיוחדת של מרכז הסתדרות הגימלאים והבטיחה שיוחל בביצוע החוק.

לצערנו, שוב חל עיכוב מסוים בעבודה מעשית, אך בשעה טובה ומוצלחת נתכנסה המועצה בירושלים ושרת העבודה והרווחה, שפתחה בדיון, הבהירה שבכוונתה לפעול ליישום החוק שיש בו כדי עשיית צדק עם האזרחים הוותיקים במדינה שמספרם גדל והולך וממשיכים לתרום ושתרמו למדינה ולחברה הישראלית ממיטב כוחם וכשרונם בעשרות שנים של פעילות ועבודה במיכלול התחומים הציבוריים, הבטחוניים והחברתיים.

כאמור, השתתפה בישיבת המועצה נציגות מוסמכת של הסתדרות הגימלאים בראשותו של יו"ר הסתדרותנו אליהו ריפקי. היו"ר בירך על כינוס המועצה ואיחל לחברים הצלחה בעבודה המעשית תוך כדי פירוט כמה מהנושאים שיש לטפל בהם בעדיפות ראשונה, והתואמים את עקרונות היסוד של חוק האזרח הוותיק והם בין היתר; הנחות בתעריפי נסיעות בתחבורה הציבורית ובמסי ארנונה, טיפול בהשגת הנחה לגימלאים בדמי החכירה והיוון של קרקעות מינהל מקרקעי ישראל, הבטחת זכויות גימלאים בעת הפרטת מפעלים ממלכתיים וציבוריים, שמירה על עקרון האוניברסליות בקיצבאות הזיקנה, השגת הנחות באגרות הטלוויזיה ובכבלים, ביטוח לגימלאים שפועלים בשרות הציבור בהתנדבות, סיוע בהעברת חוק בכנסת להבטחת התקציב למימון פעולותיה הארגוניות, התרבותיות והחברתיות של הסתדרות הגימלאים, ועוד נושאים רבים.

אנו שולחים ברכת הדרך למועצה הציבורית ומצפים לראות מועצה זו פעילה, יוזמת ומחדשת למען רווחתם של האזרחים הוותיקים וטובת משפחותיהם.

מבזקים מקומיים

גימלאי צה"ל מחולון טיילו בגליל

הגימלאים עובדי צה"ל בחולון; בעידוד ותמיכה של ארגון עובדי צה"ל בהסתדרות, מקיימים פעילות חברתית־תרבותית ענפה במועדון. בין היתר מתקיים בקביעות חוג לידיעת הארץ ולסיכום הלימודים על הגליל העליון, נערך למשתתפים טיול למקום בבחינת: טוב מראה עיניים מהלך נפש. במסגרת הטיול סיירו הגימלאים באלוני־אבא, בציפורי ועוד.

רשם: עמנואל אהרוני

חגיגת ט"ו בשבט ברעננה

בט"ו בשבט תשנ"ה חגגו גימלאי מועדון מ.פ. רעננה את חג האילנות. מזכיר מ.פ. רעננה יוסי חיימי התייחס למהות החג במסורת היהודית. בחלק האמנותי הופיעה מקהלת נוער ולהקת מחול. הנחתה את המסיבה בטוב טעם מרכזת המועדון רבקה שרוני.

רשם: אייזיק סלע

נבחר ועד גימלאי הועד הפועל

בבחירות לועד ארגון גימלאי הועד הפועל שהתקיימו ביום ג' 24.1.95 התמודדו 15 מועמדים על 11 מקומות בועד. יו"ר ועדת הבחירות עו"ד ישראל זבדי הודיע על תוצאות הבחירות כלהלן: צפורה ארז, משה אדמוני, שמואל סולר, דבורה היימן, תמר גריאים, בנימין אלבו, חיה גרסטלר, לוי קנטור, יעל פפרנו, יצחק ברקת, רות לב – סה"כ 11 חברים. אנו מאחלים לחברי הועד החדש הצלחה בתפקידים ושמירת הקשר הקבוע עם מרכז הסתדרות הגימלאים.

רשם: ש. שמואל

כדאי לדעת

עדכון קיצבאות הזיקנה והשאירים לחודש ינואר 1995

	הקצבה החודשית	הקצבה עם השלמת הכנסה שעור מוגדל
מבוגר	653.-	1.092.-
זוג	980.-	1.638.-
מבוגר עם ילד	857.-	1.735.-
מבוגר עם 2 ילדים	1.061.-	2.173.-
זוג עם ילד	1.184.-	2.075.-
זוג עם 2 ילדים	1.388.-	2.512.-
אלמנה עם ילד	959.-	1.735.-
אלמנה עם 2 ילדים	1.265.-	2.173.-
אלמן עם ילד	959.-	1.735.-

	הקצבה החודשית	הקצבה עם השלמת הכנסה שעור מוגדל
אלמן עם 2 ילדים	1.265.-	2.173.-
אלמנה בגיל 50-60	653.-	1.092.-
אלמנה בגיל 40-50	490.-	1.092.-

מקבלי גימלת זיקנה, שאירים בתוספת השלמת הכנסה 49.- ש"ח.

מקבלי גימלת זיקנה, שאירים ליחיד בגיל זיקנה ללא השלמת הכנסה 92.- ש"ח

מקבלי גימלת זיקנה, לזוג ללא השלמת הכנסה 133.- ש"ח

גבר בגיל 65 – 70, ואשה בגיל 60 – 65 זכאים לקיצבת זיקנה מלאה אם הכנסתם מעבודה (ברוטו) אינה עולה על הסכומים החודשיים הבאים:

למי שאין בן תלויים	2.327.- ש"ח
למי שיש בן תלוי אחד	3.103.- ש"ח
בעד כל תלוי נוסף	286.- ש"ח

רשם: אריה סירוטה

יו"ר מדור הפנסיה וזכויות הפרט בהסתדרות הגימלאים.

מקסימום הכנסה המותרת לגימלאי שממשיך לעבוד ללא פגיעה בקיצבת זיקנה מהביטוח הלאומי

החל מינואר 1995 ההכנסה המותרת מעבודה או מתעסוקה שבין גיל 65־70 לגבר, ו־60־65 לאשה: לבודד 2.327 ש"ח לחודש. לזוג 3.103 ש"ח, ליחיד 57% מהשכר הממוצע במשק (במקום 50%) לזוג 76% (במקום 67%) ולא כפי שפורסם בטור מיום 31.1.95.

רשם: משה גדלוביץ

יועץ לענייני שכר ופנסיה

הנחות לגימלאים בתיאטרון יידיש

הננו מודיעים בזאת לחברינו הגימלאים כי הגענו להסכם עם הנהלת התיאטרון היידי, בראשות השחקן הוותיק שמואל עצמון, על הענקת הנחות לגימלאים בכרטיסים להצגות התיאטרון בתל־אביב (מירהלה אפרת הועד) ובמקומות אחרים בארץ. גימלאי, נושא תעודת גימלאי של הסתדרותנו, זכאי להנחה של 25%. קבוצות מאורגנות יכולות לקבל הנחה גדולה יותר ע"י התקשרות ישירה למחלקת השיווק של התיאטרון טלפון 03-5254660 לגבי אורית טל.

רשם: ש. שמואל

הופיע ניב הגימלאי לפברואר 1995 (מס' 147)

ניב הגימלאי מס' 147 (פברואר) הופיע והופץ למנויים ולסניפים. בגליון החדש, בעריכתו של אפרים ליפשיץ – מאמרים על עצמאות ההסתדרות, סיעוד לגימלאים, משען, דיור מוגן ועוד.

רשם: ש. שמואל

هكذا من الأصل

אז ככה

תעשו סרט

אהרן שמי

זה לא קרה אצלנו, זה קרה באנגליה. מישהו בצבא הבריטי החליט לעשות סרט הדרכה על סוללת תותחי שדה. הבמאי, שהיה איש מקצוע, קבע שחלק חשוב בסרט תהיה ההצגה של צוות התותח, איש איש תוארו, איש איש ומקומו ליד התותח, ומה בדיוק תפקידו בצוות.

צילם הבמאי כל אחד מאנשי הצוות בתורו והכל היה ברור ומסודר והכל עד שהגיעו לצלם את איש צוות מספר תשע, אם אינני טועה.

מה עושה מספר תשע, שאל הבמאי? מספר תשע כורע על ברך אחת 45 מעלות משמאל, אחרי התותח, ומחזיק את יד ימינו הקמוצה למעלה.

יופי, אמר הבמאי, ולמה?
מה למה?
למה הוא עושה את זה?

שקט של מבוכה השתרר מסביב, איש לא ידע למה מספר תשע עושה את מה שהוא עושה.

בסוף התברר שמספר תשע עושה את זה כדי להחזיק את הסוסים שלא ייבהלו בזמן שהתותח יורה.

סוסים? התפלא הבמאי, הרי כבר מזמן אין סוסים!

זה קרה באנגליה והתפלאו לשמוע שמאז שעשו את הסרט אין יותר מספר תשע. וזאת בדיוק ההזדמנות לעשות אצלנו עם משרד הדתות מה שעשו באנגליה עם מספר תשע.

אתם לא מאמינים? תעשו על זה סרט, אחר כך נדבר.

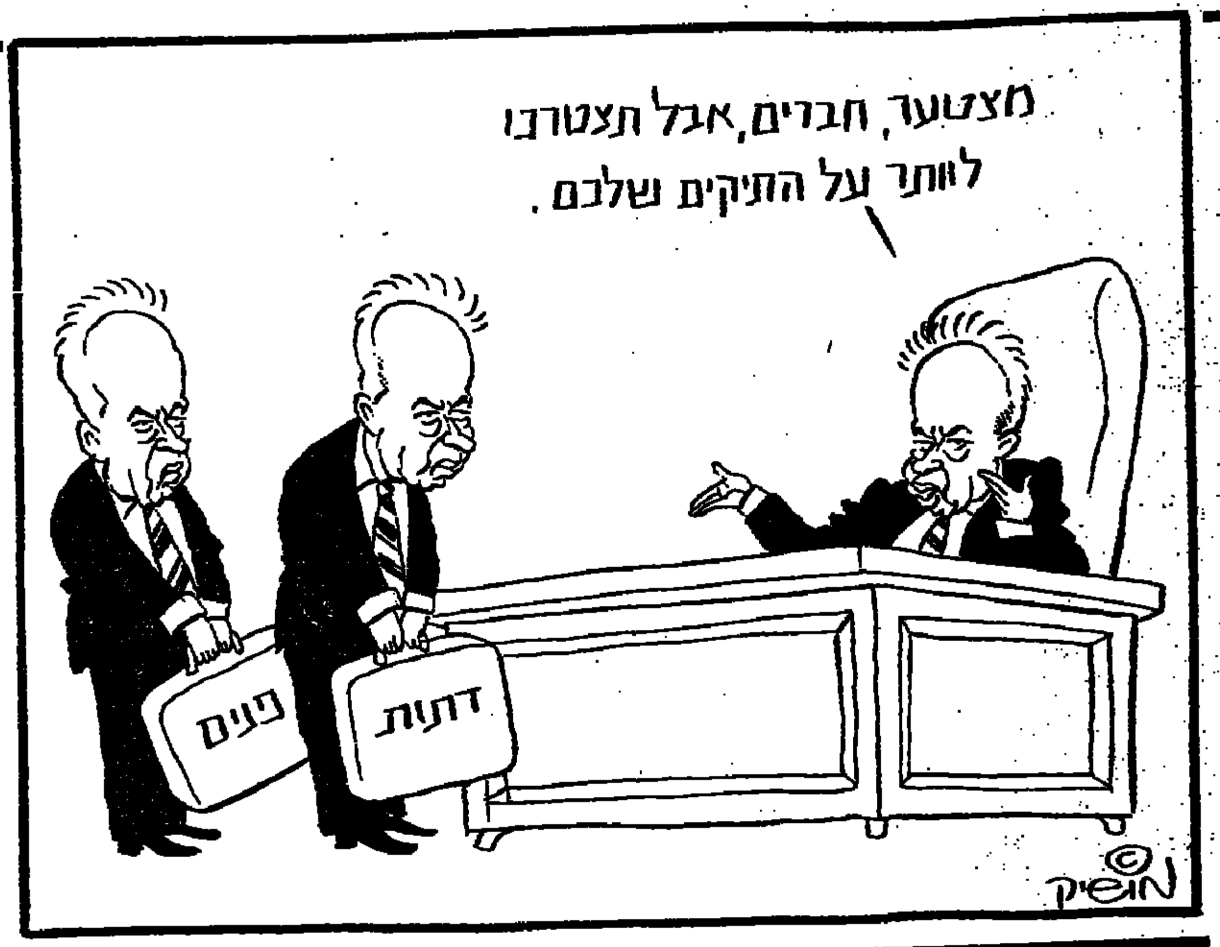

ד ב ר ה י ו ם

סגר ולא סכר

כאשר בהולנד, שחייה בשפלה המועדת להשפעת ים והרות תלויים בכך, מתמוססים סכרים מפני שיטפונות, אין להתפלא על כי בישראל אין סגר השטחים עומד בפני לחצים רב-כיווניים. כמו לפני שנתיים, כאשר גל פיגועים – או בדקירות וביריה – הפריע את הממשלה לפקוק את השטחים, די בשבועיים שמאז הפיגוע בבית-ליד כדי להבליט את השיקולים הסותרים, בעד המשך הסגר ונגדו.

השיקול הכלכלי פועל ברובו נגד הסגר. המשק הישראלי טרם נגמל מעבודה פלסטינית – גמילה שבלעדיה לא תהיה הפרדה כלשהי תכליתית – אך מעטים השיכורים המתפכחים באותה. ענפי הבניה, החקלאות והתעשיה זקוקים לעובדים, לא כולם מרומניה ומתאילנד, פן הייצור יקטן והמוצרים יתייקרו, באופן העלול להמיט זעם ציבורי על הממשלה. מהעבר האחר זקוקים הפלסטינים לעבודה המפרנסת, אם לא תמיד מכבדת, את בעליה. אבטלה כפויה, בנוסף לזו הקיימת בשטחים (ובמיוחד בעזה) בלאו הכי, תגביר את הייאוש, תגדיל את מספר הסמוכים על שולחנו של האיסלאם הקנאי, תדלל את מתנהו של יאסר ערפאת ותפנה מתגרבים נוספים לפיגועי-התאבדות.

זהו, אמנם, הדיבור שבין השיקול הכלכלי והביטחוני, אך מולו ניצב שיקול ביטחוני אחר, מיידי: משמעותו של חודש הרמדאן, כמועד מתבקש להגברת מאמצי הפיגוע. הערכות בכיוון זה, שהושמעו בחודש שעבר, הולכות ומתאמתות, בין השאר בהצלחות השב"כ הפלסטיני בעזה וביריחו לסכל כוונות פיגוע ובאיומי פתחי שקאקי להרבות בפיגועים נוסח בית-ליד והמורים ממנו.

שום סגר אינו יכול לחסום כליל את השטח הסגור-כביכול ואף לא למנוע פיגועים מתוכו (או בתוכו, כפיגוע בצומת סג'עיה אתמול). ירושלים, למשל, ניתנת לסגירה עוד פחות מאתרים אחרים. היעד אינו איסוף הפיגועים, אלא צימצומם – מה שמחייב גם הגבלה בכניסת [illegible] לשטחים בתקופות רגישות. לטווח הארוך אין מחלוקת בין גורמי הביטחון והמשק, המסכימים כי דרוש פתרון יסודי ומיבני לצרכי הכלכלה הישראלית והפלסטינית, שימנע תלות הדדית. מובן גם כי זוממי פיגועים יוכלו להמתין עד לאחר הסרת הסגר – ובכל זאת אין הממשלה יכולה להרשות לעצמה, גם בלי איום-בכוח של ועדת חקירה לבירור נסיבות הפיגוע הבא, לקרוע פרצות רחבות מדי בסגר-הרמדאן. סוקים ברזניים. הקפדה על כבוד האדם, כבר עכשיו כל השאר ימתין לחודש הבא.

כנגד מחבלי ההסדר

דבר אליהם בערבית

סגירת תחנות הדלק תפגע ישירות בכיסה של הרשות הפלסטינית. זו פגיעה שערפאת לא יאהב

מיכל סלע

איך לא חשבנו על כך קודם לכן? לייבש להם את מאגרי הבנזין זהב, גם אם הוא שחור, נועד לעשירים בלבד. היעדרו אינו פוגע בעניים, שממילא אין להם כלום, בקשי פתילתם לילה. אם מחבלים פלסטינים נהנים לפגוע במובילי דלק שמיועד להם, אפשר גם בלעדיו. אנרגיה מהעצבים שלנו. אם לא נגיע לשלום, אולי נגיע פעם להסדר שיאפשר לחיות פחות או יותר בשקט, שיהיה פנאי לטפל בתאונות הדרכים.

יתר עם זאת, יש מקום להפעיל לחצים על הפלסטינים כדי שימלאו את המוטל עליהם במימוש ההסדר. ייבוש מאגרי הדלק הוא רעיון לא רע.

הסגר הוכיח עצמו כבלתי יעיל, או בעל יעילות מעטה. הוא מצליח לשכנע כמה פלסטינים כי הפיגועים בסופו של דבר פוגעים בהם, גם בהם, אך בה בעת הוא מעורר גם רגשות נקמה: אם הם מטילים עלינו סגר, למה לא לתמוך ביוצאים לפיגועים? גם אם אין הרבה היגיון בהלך המחשבה הזה, הוא נפוץ מאוד. הסגר והיתרי כניסה מבוקרים לישראל אינם מונעים את מעברם של מי שיעברו בכל מחיר. שום גדר, סידורי תעודות וסיורי חיילים לאורך הגבול לא מנע מעבר של מי שמבקשים לפגוע ולחבל. אולי רק האט את קצב פעילותם, הצריך תיכנון מתוחכם יותר, כפי שכבר ראינו, לדאבוננו הרב.

הסגר גם מאפשר ליאסר ערפאת, הבכיין המקצועי, לפנות לאו"ם בדמעות תנין על הממשלה הנוראה המרעיבה למוות עם שלם.

ייבוש מיכלי הדלק הוא שונה. הוא עשוי קודם-כל להפסיק תוך זמן קצר תנועה של מרבית כלי הרכב הפלסטיניים ברצועת עזה. חסל סדר פיגועי עקיפה (זה לא מנע ירי ממארב ניית, כמובן). בלי נסיעה במכוניות יהיו חיי הפלסטינים פחות נוחים, אך לא נורא. הם יכולים לנסוע בעגלות רתומות לחמורים ובאופניים. גם זה אינו מונע פיגוע, אך מצמצם במידה רבה את הנזק.

בלי מכוניות אפשר להגיע לעבודה בישראל, למשל על-ידי הסעה במספר מצומצם של אוטובוסים מורשים, שיוכלו למלא דלק באחת התחנות הישראליות הסמוכות לרצועת עזה. אפשר להסדיר שעות מילוי לאוטובוסים האלה, שיגיעו בשיירות, מלווים במשמר שיוודא שאף אחד לא ניצל את האוטובוס לפיגוע בתחנת דלק ישראלית.

היתר דומה אפשר לתת למשאיות המובילות תוצרת חקלאית. הן ימלאו את המיכלים בישראל, אולי מוטב בשעת היציאה, כדי שלא ייוותר דלק רב מדי במיכלים עם שובם, מירשם בטוח לספסרות ומכירות מישנה.

ייבוש תחנות הדלק יפגע במספר קטן של אנשים שזו פרנסתם. חלקם עשירים מופלגים, כמו בני משפחת אישווה. חלקם זכו בזכיון לתחנת דלק מידי ממשלת ישראל בתמורה להתנהגות ומעשים טובים. שישבו מובטלים, לא יזיק.

ולבסוף, סגירת תחנות הדלק עשויה לפגוע ישירות ברשות הפלסטינית. ליתר דיוק בכיסה. וזו פגיעה שערפאת אינו אוהב. המסים המוטלים על הדלק הם חלק בהכנסה של הרשות הפלסטינית. במחסור התקציבי הגדול אולי יסבע המחסור הנוסף לבלי הרגש. אבל ערפאת לא יעבור על זה לסדר היום. הוא יפתח במחזור דמעות חדש. הוא יגיש תלונות לאירגונים ומוסדות. יאשים את המדינות התורמות. הוא ימצא מלות גינוי בכל שפה, שיתארו את רוע לבה של ישראל (נביל שעת' אמר בראשית השבוע למאזינים יהודים בארה"ב, בתשובה לשאלה מדוע ערפאת אינו מגנה את הטרור נגד ישראלים: ערפאת אינו יודע היטב אנגלית).

מילא, נתגבר. נאמר לו בזו הלשון: קום התגעגע. אמרת בערבית שאתה מכבד הסכמים. בינתיים רק אמרת. לך, ברגל, מבית לבית, פעל נגד מחבלי ההסדר שאתה חתמת עליו, שכנע את הציבור שעליו הכתרת עצמך כנשיא כי הסדר שלום אין בונים במעשי הרג, דבר אליהם ערבית, כדי שלא יהיה מקום לספק שהבנת מה אמרת.

ולבסוף, נראה שבאחת מקרנות הסיוע נמצא מילגה מתאימה כדי לאפשר לך, ערפאת, קורס מזורז באנגלית. עברית כבר תלמד מנתניהו בעזה.

האטונומיה על-פי נתניהו

בחורה לפיש & צ'יפס

מתברר, כי בשלוש השנים מאז ההיוועדות במדריד, עשה נתניהו חריש עמוק וסיור מקיף – כי אחרת, איך פגש במתונים ש"לא כולם אש"ף או חמאס"?

סדי פרויס

בעיירה קטנטנת באנגליה נסגרה המסעדה היחידה. היא התמחתה בהגשת דגים וטוגנים אך לתושבי המקום נמאסו הפיש & צ'יפס ולכן הפסיקו להתארח במוסד. בנו של בעל העסק, איש בעל יוזמה ומעוף, החליט לחדש את העסק של אביו ולהפכו למודרני, מקודי ודיוחי. אחרי רמונט של כמה שבועות, פתח את את המסעדה מחדש והגיש... פיש & צ'יפס. הוא התפלא על שהעסקים לא פרחו.

באוקטובר 1978, עוד בטרם יבש הדיו על הסכמי קמפ-דייוויד, יצא ראש הממשלה מנחם בגין לארה"ב והציג בפני הנשיא קארטר וחברי הקונגרס תוכנית לשטחי יו"ש ועזה: אוטונומיה מוחלטת ("לתושבים, לא לשטחים", הסביר לאחר מכן) בכל, לבד מבענייני חוץ וביטחון. "כל רואיה שיכוחה", העיד בגין על תוכניתו.

אלא שהאמריקאים והמצרים לא ידעו על שבוחיהם והפלסטינים ("ערביי ארץ-ישראל") כלל לא התייצבו למו"מ. מקץ שנה של דיונים יגעים, פרשו המצרים מהשיחות. דיוני האוטונומיה שקעו בתהום הנשיה. ואין פלא, כי מי ישתכנע לדון בתוכנית שתעניק לו פחות סמכויות משיש לעמרם מיצנע בחיפה או לרודולף ג'וליאני בניו-יורק? שר החוץ משה דיין הבחין בפיאסקו ופרש מהממשלה.

בליכוד לא הכל התייאשו. אריאל שרון החליט לגייס למו"מ את "בני הכפר". לראשי האגודות הכפריות הוענקו סמכויות, כמו הוצאת רשיונות עבודה ויציאה לחו"ל, ניתנו תקציבים והם הורשו לשאת נשק, כי היה חשש שאנשי אש"ף (חמאס עדיין לא התייצב על הבמה) יתנקמו בהם על היותם קוויזלינגים. ההצלחה היתה מזהירה, כמעט כמו במלחמת לבנון. זה לא הפריע לשרון לטעון מקץ שנים, כי בין הפלסטינים לא יימצאו קוויזלינגים, בהתכוונו לומר שכוחות הביטחון של אש"ף לא יפעלו נגד טרוריסטים (חמאס) המתנגדים להסכם השלום.

שרי ליכוד אחרים (משה ארנס) ניסו בשעתם הידברויות שלא יצא מהן דבר כי אוטונומיה בנוסח בגין לא קרצה ל"ערביי ארץ-ישראל". לכן נדרשו שנים לחידוש דיונים של ממש (מדריד), הפעם בהשתתפות אנשי אש"ף. ראש הממשלה שמיר טען "שום אש"ף", אך כפי שבנימין נתניהו אמר בהקשר אחר, חיה שנראית כמו זברה, אוכלת כמו זברה ומתנהגת כמו זברה, היא זברה. זברה או לא, דיוני מדריד קפאו על אף קונצים, גימיקים ואיחורים, כמו ישיבות במסדרונות ואישור השתתפות נציגים מירושלים, אם היה להם גם קיוסק בשכם או בטובאס.

ואז התהפכו יוצרות המימשל בירושלים והממשלה החדשה כרתה את הסכם העקרונות של אוסלו. צה"ל יצא מעזה ומיריחו אבל אש"ף מצידו לא עמד בהבטחתו להילחם בטרור, על כל פנים לא באינטנסיביות הדרושה. ישראל מצידה השעתה את פינוי כוחותיה מערי הגדה ועמה את עריכת הבחירות. שוב נתקעה העגלה בבוץ וגם פגישות ישירות עם היו"ר ערפאת לא חילצו אותה.

מנהיג הליכוד ואנשיו התריעו כי הכל קישקוש ותבעו רוויזיה מוחלטת בסטטוס של אש"ף וההסכמים עמו. גם בחוגי הממשלה התעוררו ספקות בדבר חיותו של הסכם אוסלו, כך שהדרה היתה פנויה להצעות ורעיונות חדשים. ואולם, נתניהו הסתפק עד אז בהשמעת קלטות, הגשת הצעות אי-אמון והבטחות לבטל את המס על הבורסה, אם ייבחר לראשות הממשלה. אלה בלי ספק רעיונות קונסטרוקטיביים וחשובים ביותר, אבל לא הגיעו לכדי התוויית דרך מדינית חדשה.

נתניהו נהג איפוא כמו הנשיא סאדאת, שבצר לו היה פורש לבית הולדתו במית אבו אל-כום ומהרהר ומסייאנס בדבר מהלכיו (כך נולד במוחו רעיון הטיסה לירושלים): נתניהו התבודד בעיירשתו הפוליטית-רעיונית ניו-יורק, ולאחר שהגה חישב ושקל, חשף את הפצצה שבאמתחתו: פיש & צ'יפס: אוטונומיה מוחלטת לבד מבענייני חוץ וביטחון. כמובן שאש"ף אינו ברשימה הוא ידון ויתמקח עם פלסטינים מתונים.

פלסטינים מתונים לא מצאו בגין, דיין וארנס. שרון עבר לטעון שאין כאלה (ולבד מראשי האגודות הכפריות) וכי לא יימצאו ביניהם קוויזלינגים. יצחק שמיר אף נאלץ להיוועד עם נציגי אש"ף במדריד, לשם ליווה אותו לא שר החוץ דוד לוי אלא סגן השר נתניהו. כמה מתונים גילה נתניהו? מתברר, כי בשלוש השנים מאז ההיוועדות במדריד, עשה נתניהו חריש עמוק וסיור מקיף – כי אחרת, איך פגש במתונים ש"לא כולם אש"ף או חמאס"?

נתניהו. אוזירת ניו יורק מחכימה

לא ברור למה לנו אוטונומיה וכיו"ב ויתורים מרחיקי לכת. הרי עוד כנגד הפיש & צ'יפס של בגין טענו המתנחלים (ראה גליונות "נקודה") כי כל הטרור (הטרום אינתיפאדה) הוא מעשה ידי כמה מאות חמומי מוח וכי הרוב המכריע בשטחים מוכן לחיות תחת שלטון ישראל?! נתניהו עצמו מצא עוד בהיותו שגריר באו"ם, שכל הסיפור בדבר בעיה דמוגרפית הוא דבר-הבל והפחדה עצמית שאין להם בסיס. עובדה, על-פי נתניהו, כי בשנות ה-60 היוו תושבי השטחים 38 אחוז מהאוכלוסיה של ארץ-ישראל ואלה הם נשארו בשנות ה-80.

לאור כל אלה וגודעת האינתיפאדה, למה בעצם להעניק להם משהו, ולו רק אוטונומיה? מה רע במצב הקיים? הרי גלוי וברור כשמש שאם רק נבטל את הסכם אוסלו, הטרור יהיה כלא היה. עובדה שבימי שלום מנחם בגין ויצחק שמיר, שום מעשי רצח לא אירעו – לא בקו 480, לא בקו 300, לא באוטובוס כביש החוף ולא באוטובוס ברמים, בירידו. וגם האינתיפאדה היא סיפור. בדים, כמו הבעיה הדמוגרפית שנתניהו הפריך.

מתברר שאוזירתה של ניו-יורק מחכימה. את האוטונומיה מהדורה שניה כמו את אי-קיומה של הבעיה הדמוגרפית, את שתיהן העלה על נס בניו-יורק.

היגיינה של שלטון

להחזיר יושן לעטרתו

אריה דרעי התרעם השבוע על שנוהגים ליחס לש"ס רק חישובים אינטרסנטיים צרים, "כאילו אין לנו אידיאולוגיה". ובכן, אין אידיאולוגיות בחינם

שלמה גינוסר

דבר מגוחך קרה לש"ס בדרך לבחירות הבאות. היא החלה את דרכה בתוך הממשלה הנוכחית, שם התמרפקה והתרווחה אחרי שהצליחה לבעוט את שולמית אלוני ממשרד החינוך והתחברה בדבק-מגע לצנרת הנדיבה המובילה מקופת האוצר אל המעיין ואל שאר הנחלים וההוראיות שלה ברחבי הארץ.

אחר-כך היפנה אריה דרעי כתף קרה לעבר הקואליציה, עייף וממורמר נוכח המשפט שהיה צפוי לו אז הושיב את ש"ס על הגדר. רגל פה רגל שם. רגל אחת טובלת במנעמי השלטון ואוצרותיו ורגל שניה משתכשכת בביצת האופוזיציה כדי לשובב את נפשם של בוחרי ש"ס – אשכאורה ימנים ברובם. אלה בלעו את התכתיב הדו-תכליתי שלה, בלעו ועיכלו, אף-על-פי שרבים מהם אוהבים לשנוא את האשף הפוליטי הצעיר הלוחש דרך קבע על אוזנו של הרב עובדיה יוסף פעם על אוזן שמאל ופעם על אוזן ימין. הם נאלצו להודות בגאוניותו הצינית של דרעי, שהגיעה לשיאה בהצבעות האי-אימון באותה ממשלה הממשיכה להעניק לש"ס משרות בכירות לרוב וממון בצינון. היד האחת מורמת נגד הממשלה והיד השניה מחזיקה ב"שיבר" השולט על תקציבים ממלכתיים נדיבים.

בדמוקרטיה הפרלמנטרית המוכרת בעולם הנאור, זוהי תופעה ייחודית. כמו-לבן למהדרין. והנה, בסוף השבוע שעבר באה תופעה זאת לקיצה כאשר הרב יוסף הורה לש"ס לרדת סוף-סוף מהגדר. ש"ס סגרה רגליים ונשאה אותן הרחק מהקואליציה.

האומנם?

לא לגמרי. ש"ס מעדיפה, כמובן, להתחלף קצת עם הממשלה, כלומר: שהממשלה תתפוס את מקומה על הגדר. ליתר דיוק: שהממשלה תהיה תופשית לספוג הצבעות ש"סיות נגדה ויחד עם זאת – שהיא תגלה מחוייבות לאינטרסים הצרים ורחבי השוליים של ש"ס, הן במשרדי הפנים והדתות והן בכלל.

בעצם למה לא? הקואליציה קצת לחוצה בהצבעות, הסקרים לא מלטפים, למה לא לחבור לש"ס בחשבונאות יומיומית, קטנונית ככל שתהיה, ווכל כדי לחזק את רשת הביטחון הפרלמנטרית של הממשלה?

ובכן, ראשית – מפני שנמאס ללעוס קש מש"ס. נמאסה התלות בגחמותיו האישיות של דרעי. נמאסה הוראת-הקבע לש"ס תמורת שירותים מפוקפקים.

שנית, מפני שגם כניעה לגחמה החדשה של ש"ס (תביעתה שה"עבודה" תשמר את החזקה שש"ס קנתה לה, כביכול, במשרדי הפנים והדתות תמורת התחייבות מפוקפקת לעמימות אופוזיציונית) לא מבטיחה שמירת אמונים לאורך זמן.

שלישית, משום שש"ס תמיד תעדיף להיצמד (בתמרונים יצירתיים להפליא, יש להודות) לשלטון באשר הוא, ובמקרה של ספק (אם אחרי בחירות היא תתגלה כלשון מאזניים) – לימין.

רביעית, משום שלא משפרים דימוי בעייתי של ממשלה בתרגיל חשבונאי נמוך שפתרונו – תלות במשענת קנה רצוץ.

חמישית, משום שעכשיו נוצרה הזדמנות ממשית (ולא כאיום קוניוקטוראלי על ש"ס) לדאוג לריענון אמיתי בתיפקוד הממשלה. וזה שווה הרבה יותר מאלף הבנות על אי-לוחמה, כביכול, עם סיעה אופוזיציונית המבטיחה בחצי קריצה לנמנם חלקית באי-אלו הצבעות נגד הממשלה.

אריה דרעי התרעם השבוע על שנוהגים ליחס לש"ס רק חישובים אינטרסנטיים צרים, "כאילו אין לנו אידיאולוגיה". ובכן, אין אידיאולוגיות בחינם. גם בבזאר הפוליטי הציני, אידיאולוגיות גובות מחיר. פעם השקפת עולם מעלה לשלטון ופעם היא מובילה לאופוזיציה. בין לבין משתרע מרחב-תימרון לא קטן (וש"ס מיטיבה להכירו) אבל לא אינסופי. המרחב הזה מאפשר לכל היותר לבעלי חושים פוליטיים גמישים וישבנים נוקשים לשבת על הגדר. אבל, משירדו ממנה (ועוד מטעמים אידיאולוגיים, כמודגש בכל פרשנויות ש"ס למכתב-הוראתו של הרב יוסף) הם נמצאים מצידה האחד ואינם יכולים לקטוף פרי מצידה השני.

היגיינה של דמוקרטיה הולכת לפעמים לגמרי לא רע עם חוכמת שלטון. כדאי לנסות. "העבודה" צריכה, לכל היותר, לקצוב לש"ס ימים ספורים להחליט באיזה צד של הגדר היא מתייצבת ולקבל אחריות מלאה על הכרעתה לכאן או לכאן. הסדר הישן הזה לא פחות חשוב ליציבותו של הממשלה מהמירוץ המביך והמעצבן אחרי חמש פרימדונות פרלמנטריות המתנהגות כאילו הן העטרה וכל ברית היא שולית.

מה התחדש בין קהיר למחסום ארז

תחכו ותראו

מחרתיים יקבעו רבין וערפאת את לוח הזמנים להמשך התהליך בין הפלסטינים לישראל. רבין יבקש להכתיב לוח זמנים איטי מאוד, עם הרבה תחנות ביניים. ערפאת יטען כי ישראל מעכבת בכוונה תחילה את המו"מ ונסוגה מנושאים שכבר סוכמו

ראש הממשלה יצחק רבין התרשם ביום חמישי שעבר, בפיסגת הארבעה בקהיר, כי ראש הרשות הפלסטינית יאסר ערפאת עדיין אינו בשל לעימות עם החמאס, הג'יהאד האיסלאמי, או אירגוני הסירוב. או בלשונו של רבין, ערפאת עדיין אינו מוכן לעשות את מה שעשו מנהיגים אחרים, בסיטואציות דומות, לאחר שעמם קיבל עצמאות או אוטונומיה. רבין אינו סבור, כמובן, כי ערפאת ישתנה באופן בסיסי בשבוע שבין פיסגת קהיר לפגישה במחסום ארז. "אז מה יקרה בארז, ביום חמישי השבוע, שלא קרה בקהיר", נשאל רבין במוצאי שבת. ראש הממשלה ענה: "תחכו ותראו".

בפגישה בארז לא יהיו חידושים מופלגים. כל צד הרי ידע את עמדות הצד השני לפני-לפנים. הפגישה נועדה לביזנס. ישראל תתחיל להסיר את הסגר מעל הגדה ועזה, תמורת עוד התחייבויות פלסטיניות בנושאי המלחמה בטרור, בתקווה של שני הצדדים כי יצליחו למנוע בעתיד פיגועים נוספים. רבין הבהיר לערפאת בקהיר, שוב ושוב, כי כל עוד הפלסטינים לא יילחמו בטרור של הגורמים הקיצוניים בכל הכוח העומד לרשותם, לא תהיה התקדמות של ממש בתהליך השלום. וכן, שכל התקדמות תהיה כפופה ישירות למצב הביטחון האישי של אזרחי ישראל.

הפגישה בעזה לא נועדה לדון בנושא הסגר בלבד. ערפאת התלונן בפיסגת קהיר כי ישראל היתה צריכה לסיים את ההיערכות החדשה של צה"ל בגדה עד אמצע יולי בשנה שעברה. אם היתה עושה כן, הפלסטינים היו יכולים להשלים את הבחירות לרשויות האוטונומיה. ביום חמישי יקבעו רבין וערפאת את לוח הזמנים להמשך התהליך המדיני בין הפלסטינים לישראל. רבין, לאור לקחי "עזה ויריחו תחילה" ובעיקבות שרשרת הפיגועים האחרונה, יבקש להכתיב לוח זמנים איטי מאוד, עם הרבה תחנות ביניים, לבדיקות ולהסקת מסקנות.

ערפאת מצידו יטען כי ישראל מעכבת בכוונה תחילה את המו"מ ונסוגה בנושאים שכבר סוכמו. ואכן, אם לפני הפיגוע בבית-ליד ישראל הסכימה להפעלה, כמעט לאלתר, של "המעבר הבטוח" בין עזה ויריחו, לשחרור של עוד יותר מ-1,000 אסירים פלסטינים ולראשי הפרקים של ההיערכות החדשה של צה"ל בגדה המערבית, הרי שעתה סבורה ישראל כי יש לפתוח מחדש את הדיון בכל הנושאים האלה.

קשה להניח כי ישראל תסכים עתה, באווירה הציבורית שנוצרה בארץ, ל"מעבר בטוח" של פלסטינים, לפחות לא בתקופה הקרובה, בכבישי דרום ומרכז הארץ. ברור גם כי ישראל לא תשחרר בתקופה הקרובה מאסה גדולה של אסירים ביטחוניים, מה עוד שרובם מזוהים עם החמאס, הג'יהאד וחזיתות הסירוב למיניהן. בנושא ההיערכות החדשה של צה"ל בשטחים, ישראל תגלה בתקופה הקרובה עמדות הרבה יותר קשוחות, גם ביחס למקומות שמהם ייצא צה"ל באופן מלא או חלקי. וגם ביחס ללוחות הזמנים. ערפאת דחה, עוד לפני הפיגוע בבית-ליד, הצעה של רבין לקיים את הבחירות בשטחים, בפיקוח 1,000 משקיפים מארה"ב ומערב אירופה, עוד לפני ההיערכות החדשה של צה"ל.

הנושא היחיד שבו ישראל תהיה מוכנה לעשות מחוות לפלסטינים, כבר בזמן הקרוב, הוא בתחום המינהל האזרחי. ישראל תהיה מוכנה להעביר לפלסטינים סמכויות ניהול בכמה תחומים נוספים.

רבין תקיף והחלטי מאוד בעמדותיו. הוא ניצל את הפגישה בקהיר כדי ללחוץ על ערפאת בנושא הטרור, בעזרת נשיא מצרים חוסני מובארק וחוסיין מלך ירדן. במחסום ארז, מחרתיים, יבהיר רבין לערפאת, חד-משמעית, כי אם הפלסטינים ישתפו-פעולה עם ישראל בנושא הביטחוני והתוצאות ייראו בשטח, האמון ההדדי בין שני הצדדים יתחזק, וכתוצאה מכך הדיון בנושאים שלמים ב"הסכם קהיר" רק יואץ. אחרת, לא רק הסגר יימשך.

מוטי בסוק

דליפות בצנרת

משלושה יוצא אחד

במהלך "פיסגת הארבעה" בקהיר, ביום חמישי האחרון, כשרבין וערפאת ניהלו דיאלוג סוער על המצב בשטחים, החליפו מובארק וחוסיין כמה משפטים ארוכים בערבית. ככה זה, סיכם ראש הממשלה, כששלושה יודעים ערבית ואחד לא.

★

מצרים לא ידעה, עד יום רביעי שעבר, כי הנשיא הסורי חאפז אל-אסד החליט לשחרר את שגרירו בארה"ב ואליד מועלם "ממעצר הבית" בדמשק. שר החוץ שמעון פרס הוא שסיפר למובארק ועמרו מוסא, כי מועלם חזר לוושינגטון וכי שיחות השגרירים, מועלם-איתמר רבינוביץ', עומדות להתחדש. בישראל נוצר הרושם כי אסד אינו רוצה במעורבות מצרית בערוץ השיחות הישראלי-סורי.

★

מאז קיבלה הרשות הפלסטינית לידיה את גביית המסים בכל השטחים, כולל הגדה המערבית (במסגרת העברת הסמכויות המוקדמת), היא לא מצליחה להדביק את הסכומים שגובה המינהל האזרחי. הפער מגיע ל-25 אחוז.

★

בינואר התקיים בתוניס כנס חשוב של הוועדה לבקרת נשק, במסגרת התהליך הרב-צדדי לשלום. השתתפו בו 15 משלחות, רובן של מדינות האיזור. מכיוון שהנושא היה מאוד ספציפי שלחו מרבית המדינות, כולל ישראל, קצינים בכירים מחילות האוויר ו/או הים שלהן. שלוש מדינות, מצרים, מרוקו, מאוריטניה, לא שלחו אנשי צבא, אלא דיפלומטים. מצרים אף התעלתה על עצמה ושלחה דיפלומטים זוטרים. ראש הממשלה הביע תמיהה על כך ביום חמישי, בשיחותו עם מובארק. מובארק השיב, "לא ידעתי על כך".

★

בישראל טוענים כי שר החוץ המצרי, עמרו מוסא, הוא הרוח הרעה בכל מה שקשור לחילוקי הדעות בין שתי המדינות בנושא האמנה למניעת הפצת נשק גרעיני.

★

פרס הציע למובארק ולמוסא ביקורים הדדיים של מומחים מצרים וישראלים בכורי המחקר באינשאס ובנחל שורק. ביקורים ולא פיקוח. הכור בנחל שורק, בניגוד לכור בדימונה, נתון לבקרת הסוכנות הבין-לאומית לאנרגיה אטומית שמקום מושבה בוינה. מדען מצרי כבר ביקר בעבר בנחל שורק. ירושלים לא בטוחה כי המצרים יסכימו לביקורים ההדדיים.

★

אחרי השלום עם ירדן ולפני "פיסגת אלכסנדריה" נפגש רבין במסקאט, בירת עומאן, עם הסולטאן קאבוס. אחרי הפיסגה הורידה עומאן את פרופיל הפומביות ביחסיה עם ישראל. בשבת, יומיים אחרי פיסגת הארבעה בקהיר, שבו שרי החוץ של עומאן (יוסף בן עלאווי) וישראל ונפגשו בפומבי. את התמונות שפורסמו בעיתונים ממפגש זה צילם ראש לשכתו של פרס, אבי גיל. יחסים פורמאליים בין עומאן וישראל לא יצאו גם מפגישה זו.

★

המשטרה הפלסטינית גילתה ניסיון להבריח מכונית מישראל לעזה בתוך מכונית זבל.

هكذا من الأصل

ת ג ו ב ו ת

הפריימריס – אם כל חטאת

נהלי החיים הדמוקרטיים במדינת ישראל טרם התגבשו סופית. המטוטלת עדיין נעה בתנועות חריפות וטרם התייצבה. ימי "הוועדה המסדרת" אמנם חלפו ללא שוב. הימים בהם סימלה הוועדה המסדרת את כוחה הדומיננטי של המפלגה אשר חלשה על כל תחומי חיינו, כל המינויים החשובים, ולא רק לרשימה לכנסת, עברו את מבחנה הארשורה.

עם כל המגרעות שנבעו מהשיטה, אין להתעלם גם מהיתרונות שהיו בה. ההחלטות התקבלו לאחר שיקול־דעת קבוצתי ולאור האינטרסים והיעדים של המפלגה. היתה התייחסות למתן ייצוג הולם למגזרים השונים השותפים במשחק הפוליטי הדמוקרטי. הן לא התעלמו מהכישורים ומההתאמה האישית של הנבחרים. השיטה, כאמור, נזרקה לפח האשפה של ההיסטוריה וחרה עלינו עידן הפריימריס. לכאורה, הרי אין טוב מזה, קשר ישיר והדוק בין הבוחר והנבחר, והבוחרים האלמונים הם הקובעים הבלבדיים מי יהיו נבחריו.

מסתבר, כי השיטה סומנת בחובה גם מגרעות לא פחותות מהשיטות האחרות.

● המפלגה כמייצגת את הרצון והדעה הקולקטיבית של חבריה מאבדת את כוחה ומשקלה.

● הנבחר, כאשר הפריימריס העתידי לנגד עיניו, מכוון את כל מרצו ומעשיו לבחירתו מחדש ורכישת הפופולריות היא בראש כל מאוייו.

● התקשורת הטלוויזיונית מחזקת את כוחה והשפעתה והנבחר מכוון את צעדיו ומעשיו לאור זרקוריה.

● ההון הפרטי התורם למערכות הבחירות האישיות, מהווה שותף בכיר במאבק על קולו של הבוחר וממתין לגזור קופונים ונשאלת השאלה: התיתכן פעילות פרלמנטרית תקינה ללא מסגרת מפלגתית. התיתכן מסגרת מפלגתית ללא משמעת סיעתית. הרי המסגרת המפלגתית סומנת בחובה עקרונות וערכים שבלעדיהם אין טעם וערך לקיום המפלגה: יחס של כבוד למצע ולמסורות המפלגה, אחריות ציבורית, יושר והגינות ואולי אף נאמנות חברות. כל זאת מתמסמס ללא היכר בפריימריס.

יש למצוא דרכים להפסיק את ה"אמריקניזציה" של מערכת הבחירות. אל לנו לשכוח, כי טרם הגענו אל המנוחה והנחלה. החברה הישראלית חייבת עדיין לאמץ ערכים ודרכי פעולה של חברה מגוייסת ולא של חברה צרכנית כדוגמת החברה האמריקאית.

יש למצוא את הדרך הנאותה לעריכת חשבון תנועתי נוקב עם אותם נבחרים אשר התעלמו מחובת המשמעת המפלגתית ופגעו קשות ביכולת התיפקוד של המפלגה.

על מנהיגי המפלגות שההליך הדמוקרטי חשוב להם (ולא רק מפלגת העבודה), להתחיל כבר עתה בגיבוש הצעות בכל התחומים הנוגעים להליך הבחירות וזאת כדי לחזק את המסגרות המפלגתיות המהוות את סם החיים לדמוקרטיה בכלל ולפעילות הכנסת בפרט.

יש מקום למחשבה שנייה אף בנושא הבחירות האזוריות העלולות להגביר את הסרנות הפריימריס. יש לטפל, בין היתר, בהגדלת אחוז החסימה העומד כיום על 1½% בלבד. יש לצמצם דרסטית את תקופת מערכת הבחירות יחד עם ביטול ההגבלות הקיימות על הופעת אנשי השלטון בטלוויזיה. ודאי יש עוד הרבה תיקונים ושיפורים נדרשים ויפה שעה אחת קודם.

יהודה זיו, ירושלים

על ירושלים היטו גורל

הדיונים והלבטים סביב העברתה של שגרירות ארה"ב בישראל לירושלים בעצתו של יועץ הבית הלבן לענייני המזרח התיכון, מרטין אינדיק, בשימוע בסנאט על מינויו לשגריר בישראל, מובילים למסקנה דואבת וכואבת. גם לאחר 46 שנות קוממיות ויציבותה האזורית והמדינית של ישראל אין ארה"ב מכירה בירושלים השלמה והמאוחדת כבירתה הבלעדית והנצחית של ישראל.

על רקע זרועותיו הארוכות והפתוחות של אש"ף הדרוכות לחבוק את כל שטחי יהודה ושומרון שנכבשו מאונס כתוצאה ממלחמה שנכפתה עלינו ב־1967 – ובפעם המי יודע כמה, יש לראות בהחלטה היסטורית ופרו־ישראלית זאת המתבטלת בסנאט בעצם ימים אלה כדרך הבטחה והמבטיחה להקמת שתי בירות ירושלמיות – ישראלית ופלשתינאית. שתי ערים עם הדגלים, הדרכון והסמלים הסטגנייים כתוצאה מפשיטת הרגל והדרך של רבין, פרס ובייילין שמזמן איבדו את הימין ועכשיו נשארו בלי השמאל בדרך אל הקלפי ב־1996.

עזרא יצחק, ירושלים

"אמרנו לכם"

זה הביטוי המתאים למתרחש באיזור. ב"דבר" מיום א' 29.1.95 קראנו שארה"ב מוכנה לסבול התיישבות בארץ־ישראל רק כדי לחזק את רבין ולמנוע בכך את קריסת תהליך האשליות המכונה בטעות תהליך השלום. הממשל האמריקאי חושש פן רבין יפסיק לוותר לפלשתינאים בלחץ דעת־הקהל בישראל.

מי זה "דעת־הקהל" בישראל בעיני הממשל? הרי זהו העם היהודי בארצו!

הגיע הזמן שכולנו נכנה את "התהליך" בשמו הראוי והנכון: "תהליך האשליות".

ובשל אותו חשש שרבין יחזור בו מהמשך תהליך האשליות, מוכן הממשל לוותר לישראל ולדחות את הרחקת צבאה מערי השטחים.

אלה ידידיך, ישראל.

אלישע גלזר, רחובות

לידתה וסיכוייה של ועדת החקירה לנושא ילדי תימן

למרות מאבקם של בכירים חוטרים בעיתונות ובממשל נגד הקמתה של ועדת חקירה ממלכתית קרה הדבר. מאבק זה, בעבר ועד עצם היום הזה (גבי גזית בראיון טלוויזיוני עם אשת הרב משולם), לווה בתקשורת עויינת שניתן לכנותה רצח אופי לרב משולם ולתומכיו, אנשי עמותת "משכן אוהלים".

דומני, שעתה יסכימו רבים, כי אלמלא פעילות עמותה זו, בראשות משולם, לא היינו מגיעים לשלב הנוכחי, וועדת שלגי היתה יושבת על המדוכה עוד שנים רבות.

אותם בכירי תקשורת שיצאו בשעתו נגד אדם הפורע חוק, המכופף את המשטרה וכו' רשאים על־פי היגיון זה להמשיך ולטעון, כי הרב משולם, בעודו עצור בכלא עם "הגרעין הקשה" (קביעה של משטרת ישראל) של העמותה זה שמונה חודשים, הרחיק לכת ועתה אף כופף את כל שרי ממשלת ישראל!

נושא ילדי תימן שהופיע בתקשורת בשלב א' של אירועי יהוד, כ"אבן מאסו הבונים", הפך איפוא לראש־פינה לאחר תהליך בו קיבלה המשטרה גיבוי עד ל־10 הרוגים יהודים ועשרות פצועים. תוך תהליך זה הרגו צלפי המשטרה מפקד מצטיין בגולני את שלמי אסולין ז"ל.

מוקדם לחלק אחריות יחסית לגורמים שהובילו לאותה קטסטרופה ביהוד, אך חייבים אנו להזכיר את "זכויותיו" המיוחדות של שר המשטרה אשר פסל את הסכם "חג הפסח" שנחתם בין המשטרה, ח"כים והרב משולם. אותו הסכם כלל "הקמת ועדת חקירה פרלמנטרית שתחקור באופן גלוי ובדלתיים פתוחות את נושא ילדי תימן מזרח ובלקן המכורים והנעדרים. כל זאת מבלי לפגוע בזכות עמותת 'משכן אוהלים' להמשיך ולתבוע ועדת חקירה ממלכתית בדלתיים פתוחות". לימים (2.11.94), אף שכח השר "סוכיוזיצה" מהי ובמהלך משפטו של הרב משולם הכפיש אותו ואת פועלו מעל בימת הכנסת. אשר למשטרה, זו כלל לא התכוונה לקיים את ההסכם ובמהלך ימי הפסח פעלה להכשלתו.

אילו נהגו פרנסינו בכבוד וכבוד ראש כלפי העלמות ילדים במדינת ישראל, היו נחסכות שנים של סבל ואימת השתקה במשפחות הפגועות, היו נחסכות ועדות כמו שלגי וכתמים נוספים בהיסטוריה של התחדשותנו הלאומית.

בצד ברכתינו לשלושת האישים שנאותו לשאת בעול ועדת החקירה עלינו לציין פגם מסויים: האלוף מימון מופיע בתקשורת כ"התימני" שבחבורה, מבלי לתת לנו כל מידע על אודות בית־אבא של שאר המכובדים בוועדה. כנראה, שטרם חדרה אל צמרת הממשל ההבנה שהבעיה אינה עדתית "תימנית" אלא יהודית־ישראלית.

כדי שוועדה זו תהא אכן ועדת חקירה, ועדה שלאחריה תשקוט הארץ, חייבת זו לעמוד בקריטריונים קשיחים של דלתיים פתוחות.

סעיף 18 לפומביות ועדות חקירה קובע הסתייגות מדלתיים פתוחות רק בתנאים הבאים: בטחון המדינה, יחסי החוץ של המדינה, עניין כלכלי חיוני של המדינה, דרכי פעולה חסויות, הגנה על המוסר ושלומו של האדם.

מובן, שתנאים אלו אינם רלוונטיים לענייננו, אלא אם כן יבואו ויטענו, כי למוסד ולשב"כ היתה מעורבות בעניין. חשד כבין זה עלה בישיבת ועדת הפנים של הכנסת ב־7.12.94. מכל מקום, בבואם לעסוק במלאכת קודש זו, חייבים חברי הוועדה להסיר את מסך ההשתקה שאיים במשך שנים על משפחות פגועות אשר התלוננו בפני פקידי הרשות. חלקן עדיין בטראומה של רדיפה וספק אם ייאותו להופיע לפני הוועדה.

ואשר לשנת העבודה שהוקצבה לוועדה, מקורבי הרב משולם טוענים, כי בידיו חומר שנאסף במשך שנים רבות ואשר ייאות להציגו בדלתיים פתוחות וקבל עם ועדה תוך 24 שעות. חומר זה לטענתם, עשוי לחסוך מהוועדה את כל נושא החקירה... חומר למחשבה.

ובשורות מתוך "לגחוד ילדי תימן הנעדרים" של טוביה סולמי נסיים:

"עד אלף דור יהיה חשבון חיכרון
לא על המעשה אם נעשה המעל
על השתיקה תהיו לנצח לדראון".

ד"ר חן שיפריס, גני יהודה

אתי גורדון

תחת גג אחד

להערכה מוסיקלית מיוחדת זכו שני מוסיקאים כל אחד מתחום אחר. האחד מתחום מוסיקת הפופ, והוא הזמר אלטון ג'ון והשני - הוא הצ'לן מסטיסלב רוסטרופוביץ' שבא מתחום המוסיקה הקלאסית. שניהם זכו לפרס שוודי בשם "פולר", פרס למוסיקה, שנוסד על־ידי סטיקן אנדרסן מנהלה הקודם של הלהקה הפופ השוודית המצליחה "אבבא".

בסימן שוויצי

הקונצרט הקרוב במסגרת סדרת הקלאסיקה של הסינפונייטה הישראלית באר־שבע, יהיה בסימן שוויצי. ראשית המנצח האורח קרל אנטון ריקנבכר הוא שוויצי, וכמובן שבחר לרפרטואר יצירה של בן ארצו, אותמר שק, הנקראת "ליל קיץ". ריקנבכר למד אצל מנצחים מפורסמים כגון: הרברט פון קראיין ואוטו קלמפרר. את שנותיו הראשונות כמנצח בילה בבתי האופרה של ציריך ופרייבורג. מאז ניצח על תזמורות גדולות וחשובות באירופה, יפן אוסטרליה, ארה"ב וקנדה.

איתו יופיע פסנתרן אוסטרי צעיר בשם טיל פלנר בן 23 (בתמונה), שלמד בוינה והיה תלמידם של אלפרד ברנדל ואולג מייסנברג. למרות גילו הצעיר ניגן כסולן בפסטיבל האופרה של ציריך ועם התזמורת הסימפונית של וינה. בן 20 הוציא תקליטור ראשון ובו יצירות מאת שוברט שנברג ובטהובן.

חזרה לתפקיד רישמי

הנסיכה דיאנה מבריטניה הגיעה לטוקיו ביום שני, לביקור בן ארבעה ימים ביפן. ביקורה מהווה סימן לחזרתה הרישמית לתפקידיה המלכותיים, לאחר שבמשך כשנה גזרה על עצמה "גלות מרצון", לאחר פרידתה מבעלה, הנסיך צ'רלס.

ביקור העבודה, שאינו מוגדר עדיין כביקור רשמי, נעשה מטעם ארגון הצלב האדום הבריטי.

כשגרירת רצון טוב, תבקר הנסיכה בבתי חולים לילדים ובמעונות לקשישים בטוקיו. כן תניח הנסיכה זר על מצבת הזיכרון לחיילי בריטניה ומדינות חבר העמים הבריטי שנהרגו במלחמת העולם השנייה, ותיפגש עם הקיסר אקיהיטו ורעייתו מיצ'יקו.

ביקורה של הנסיכה בעיר קובה, בה ניספו יותר מ־5.000 איש ברעידת האדמה בחודש ינואר בוטל, עקב הבעיות הלוגיסטיות הכרוכות בו.

(עיר מוקיה)

לא אמרו נואש

תושבת הקריות, שסבלה מבלות גופנית מוקדמת, למרות היותה בתחילת שנות ה־30 לחייה, הצליחה ללדת, הודות לטיפול שקיבלה במרכז לבריאות האישה במירפאת "ליך" של קופת חולים הכללית בחיפה. ככל הידוע בקופת חולים, זהו מקרה ראשון בארץ ומן הבודדים בעולם, שבו מי שלקתה בבלות מוקדמת, הצליחה להביא צאצא לעולם.

לדברי מנהל המירפאה לליקויי פוריות, ד"ר אילן קלדרון, מדובר בתופעה נדירה של אישה צעירה שלה תופעות גופניות של אישה בגיל המעבר. משמעות התופעה היא, שהאישה הפסיקה להיות פוריה, לאחר ששחלותיה הפסיקו לייצר ביציות. צוות המירפאה לא אמר נואש, יישם שיטה שפותחה באוסטרליה, באמצעותה "התעוררו" השחלות לבייץ אחר נוסף.

הטיפול הצליח, האישה הרתה. לפני מספר ימים הגיח בנה לעולם, במשקל יפה של 3.150 ק"ג.

(אורי שרון)

"ערב ברמי תימני" הוא ערב הוקרה שיערך ביום א' ב־19 לפברואר, ובא לציין את תרומתם הגדולה של יוצאי תימן לבנייתה והתפתחותה של תל־אביב ואת תרומתם הרבה לאמנות ולבידור הישראלי. הערב נערך בחסותו של ראש העיר רוני מילוא ושל שר התרבות ישראל קיסר, השייך דווקא לפלח הפוליטי של יוצאי תימן ולא לבידורי. התכנית בהפקת הדרן עזן מנחת על כתפי אמנים בני העדה. ביניהם כאלו שגדלו בכרם כגון: סולימן הגדול, יוסף כהן, הדיבה, חומי, סיני האיתמר. העמרנים ינגש מארה"ב, ותזמורת "צלילי הכרמי" תנעים מנגינות. בין יופיעו השחקנים גאולה נוני, גבי עמרני ארנון צדוק וסיגל הדרי. מנחה המופע הוא ארנון צדוק והמנהל המוסיקלי, איך לא, אביהו מדינה.

הוגה רעיון הוא שלום סרי חבר הנהלת העמותה "עלה בתמר". הכנסות האירוע תוקדשנה לחקר יהדות תימן.

בצילום: ארנון צדוק, גאולה נוני, גבי עמרני ויוסף כהן.

השחקן והבדרן גדי יגיל חוזר לשחק בתיאטרון הרפרטוארי בהפקה משותפת של תיאטרון באר שבע ותיאטרון יובל. שם המחזה הוא "כסף קל" שנכתב על־ידי המחזאי האנגלי ריי קוני. זהו סיפורו של הנרי פרקינס שבדרכו לביתו נוטל בשוגג מזוודה של מישהו אחר, ומגלה לתדהמתו שהיא מכילה 735.000 לירות שטרלינג. לצידו של יגיל תופיע השחקנית עופרה וינגרטן. המחזה תורגם על ידי אבינועם קורן ויביים אותו הבמאי האנגלי רון אולדריץ'.

בתמונה: גדי יגיל ועופרה וינגרטן בקריאה ראשונה של המחזה.

אות מחאה

ברוך זליג, יו"ר ההסתדרות ("ההסתדרות החדשה במרחב חיפה"), כועס על חברת הדלק "פז", על כי עלה בידה "לשכנע" את עובדיה לעבוד לעבודה בחוזים אישיים. כאות מחאה הוא החליט להחזיר את "פז", ולתדלק מעתה את מכוניתו בתחנות דלק של החברות האחרות.

מההסתדרות נמסר שבשלוש השנים האחרונות נהגו המנכ"ל ראו, אורי אבנמי, והבא אחריו, זליג, לתדלק רכביהם בתחנות "פז" ברחבי הארץ. עתה, אמר זליג, "בעקבות ההתנהגות המחפירה שגילתה הנהלת חברת הדלק כלפי העובדים וההסתדרות", כלשונו, הוא החליט ללמדה לקח: וחתם על חוזה התקשרות בין ההסתדרות במרחב לבין חברת "דלקן 2000", המשותפת ל"סונול" ול"דלק". זליג מקווה שצעדו זה ישמש דוגמא לנציגי ועדים ומקומות עבודה התומכים על הסכמי עבודה קיבוציים.

אגב, גיזברות ההסתדרות חישבה ומצאה, שהחוזים יגרמו ל"פז" חוסר הכנסה שנתית של עשרות אלפי שקלים. ללמדך כמה קילומטרז' עושה מכוניתו של היו"ר החיפני.

(אורי שרון)

שינוי תדמית

חברת הקוסמטיקה לנקום תשחרר את הדוגמנית השחקנית איזבלה רוסליני (בתה של אינגריד ברגמן והבמאי רוסליני) מחוזה האקסקלוסיבי שהיה לה עימם בסוף השנה. רוסליני ייצגה את חברת הקוסמטיקה במשך יותר מעשור שנים, במודעות אין ספור של פירסומת מודפסת ועל מרקע הטלוויזיה. רוסליני מסרה שהיא מעוניינת לקדם פרוייקטים חדשים בענף הקוסמטיקה והבשמים והיא תצא בהצהרה משותפת בשבוע הקרוב, עם חברת קוסמטיקה אחרת, ששמה עדיין לא הותר לפירסום. דובר מטעם לנקום אמר שהשחקנית גדליים בינרש תציג בושם חדש באוקטובר הבא, אבל לא תמלא את תפקידה של רוסליני.

למרות זאת, הרשתה רוסליני לחברת הקוסמטיקה להשתמש בצילומים שלה מעבר לשנת 1995.

הפגנת תמיכה

"אל תראגו, למרות הקשיים אנחנו בדרך להשגת המטרה, השלום. כל הכבוד לכם." כך אמר השבוע ראש הממשלה יצחק רבין, לכ־30 מדריכים פעילים של תנועת "הנוער העובד והלומד", אשר התייצבו להפגנת תמיכה בתהליך השלום במדיניותו של רבין מול מעונו בירושלים.

אנשי התנועה המתינו לראש הממשלה בבוקר מול ביתו. עם צאתו של רבין מהבית העניקו לו זר פרחים והגישו שלטי תמיכה בנוסח "לעבודה להגנה ולשלום", "תחוקנה ידי יצחק", השלום הוא במקום "הנוער העובד והלומד אומר כן לשלום" וכו'.

רבין, ניגש וחייכני הודה לתומכים בו והתעניין בפעילותם של צעירי התנועה.

(עודד ברימאיר)

ילדות שנייה

בימים אלה רואה אור בעם עובד הספר "ילדות" מאת מקסים גורקי, בתרגום חדש של ציליה מירסקי. ספר שמתאר את חייו המבקשים של הסופר הרוסי בנעוריו. זהו הספר הראשון לשנת 95' במסגרת של "ספריה לעם". המתכונת החיצונית המוכרת של ספריה לעם נשמרת גם השנה אולם חלו שינויים בעימוד דפי הספר. הורחבו שולי העמודים ותפיסת הטקסט ירדה ב־15 אחוזים. בכך נענתה ההוצאה לבקשות רבות של מנויי הסידרה שהתלוננו כי דחיסות הטקסט מקשה על קריאה רהוטה ושוטפת.

ח י ר ו ם

תורנות בתי מרקחת

תל־אביב
בני – ריינס/ריינגנוף 174 5222386
בן־יהודה – בן־יהודה 142 – 5223535 (עד 03.00)
אפרסמון – יהודה הלוי 110 – 5613010
סופרפארם – איינשטיין 40 רמת־אביב – 6413730 (עד 24.00)

ירושלים
שטראוס א' – אבינדורי 3 – 706660

חיפה
חניתה – חניתה 22 – 231905

פתח־תקוה
עין גנים – חזן איש פינת גורדון – 9305051

רמת־גן – בני־ברק
התיכון – עוזיאל 89 רמת־גן – 6741949

בת־ים – חולון
בני בת־ים – הנביאים 3 בת־ים – 5515671

רחובות
כללית – רמז 8 – 445111

טיפול נמרץ לב

● לב 1 – שירות 24 שעות – 03־5618791
● שח"ל – 03־5625555
● נטל"י – 4224־022־177, 03־5757788

ניידת טיפול נמרץ

● אשדוד 08־551333
● בית־שאן 06־587223
● בת־ים 03־5511111
● הרצליה 09־541333
● חדרה 06־322333
● חיפה 04־512233/4
● טבריה 06־790111
● ירושלים 02־523133
● כפר־סבא 09־33222
● כרמיאל 04־988555
● מגדל העמק 06־540062
● מעלות 04־979333
● נהריה 04־823333
● נצרת 06־573335
● נתניה 09־623333
● עכו 04־912333
● עפולה 06־593334
● פתח־תקוה 03־9311111
● קיסריה/קצרין 03־344442
● קרית־ביאליק 04־761062
● קרית־שמונה 06־944333
● ר"ג, ב"ב, גבעתיים 5793333
● רחובות 08־451333
● שדרות 051־897074
● תל־אביב 03־5460111

מרפאות שיניים

תל־אביב
● דיזנגוף מגדל שער 3 או 5 טל' 294869, 03־285822
● טיפולי חירום בבי"ח אסותא – טל' 5201515־03, 5201432/1. 24ש'. גם בשבת וחג.
● טיפולי חירום, בי"ח איכילוב, תל־אביב. עזרה וטיפול בטלפון עד שישי־שבת. 03־5436696.
● תורנות 24 שעות – ה' באייר 20 (כבר המדינה) טל' 254397, 03־452173; יהודה המכבי, אינדורית מגן 4318, 03־5449911
יפו: יפת 99, 13.00־09.00, 16.00־02.00, טל' 864256.
בבעתיים: ויצמן 12, טל' 324547 אינדורית 5193193 מגן 3743.
ירושלים: צפת 23, טל' 251794, 02־253767
בי"ח משגב לדך – טל' 02־633708, 16.00־08.00, ד' 19.00־08.00.
בת־ים: מרפאת שיניים לטיפולי חירום – קניון בת־ים רח' יוספטל טל' 5531505 – 24 שעות ביממה.

נפגעי אלימות

● סיוע לקורבנות אונס: ת"א (24 שעות) 234819־03, ים 514455־02, חיפה 382611־04, אילת 31977־059
● ויצ"ו – לנשים מוכות – טל' 5461133, טל' 550506־08 – 24 שעות – 514111־02, 376310־07.
● מסל"ן – קו פתוח לנשים – נפגעות אלימות מינית – מרכז סיוע לנשים בנגב, 12.00־08.30, 19.00־16.00, טל' 74907־057
● אור אדום – למען נפגעי אלימות, שעורים התעמלות, מתוך האגודה לבריאות האשה בישראל. טל' 663162/3־03
● נעמת – ייעוץ בבעיות אלימות במשפחה, א'־ה', 16־9, 231675־03, 235922־03.
● מכורים אנונימיים (נא, א"ח), סיוע תמיכה והסיוע 24 ש'. 5131046־03
● זכויות הגבר במשפחה 24 ש'. 322003־04, 256417־04, 378572־03
● האגודה להגנה הילד: 6961070־03, 6956763־03
● האגודה לנפגעי תקיפה מינית. טל' – קו חירום 6850041, קו גברים 6850036

תחבורה

● קווי אוטובוס "דן" טל' 5614444
● "אגד" – טל' 5375555־03
● זמני נחיתות מטוסים. תקליט 9731111־03
● מודיעין נמל התעופה 9712484־03
● רכבת: זמני נסיעה ותעריפים באמצעות "טלמסר" טלפונים: 303133־04, 5652200־03

עזרה רפואית ונפשית

● ער"ן, עזרה ראשונה נפשית: ת"א 5461111־03, לילדים ולנוער 6961113־03, ים 618303־02. קו בתוסת 661122־02. חיפה 672222/3־04. קו בתוסת 672223־04. כרמיאל 9888770־04. קו בתוסת 9889499־04. נתניה 625110־09. קו בתוסת 828255־09. ב"ש 281128־07. קו בתוסת 275871־07. גליל 9988410־04. כ"ס 974555־09. חדרה 346789־06. קו בתוסת 343269־06.
● המרכז להתנדבות בישראל, 5614144־03. לעזרה למתנדבים ולמבקשים להתנדב.
● מגן, ייעוץ למשפחות. מפעולה מבוגרות, א'־ה' 14.00־09.00, 829970־03.
● אנוש – ייעוץ למשפחות נפגעי נפש 5400474־03, 5400672־03.
● יד בית, אוזן קשבת לילדים לנוער ולהורים 24 ש'. 226027־03, 229488־04, 922222־04, 243358־02, אילת 76368־059. לחיל 222732, מ־17 עד 24.
● "אוזן קשבת" לנוער ולהורים, מרכז ציבורי ר"ג. 6728697, 6734752, ב', 13.00־08.00, ד' ה' 19.00־16.30.
● "אל־סם" – רחוב הקישון 3, ימים א'־ה' 20.00־16.00, טל' 5463587, 5462026, 663902־02, 663828־02.
● המוקד למלחמה באיידס: מידע וסיוע לחולים 5619576־03, 566388־03, ת.ר. 33482 ת"א.
● אל, אלימות כלפי ילדים, 430879־03, 261070־03. מ־08.00 עד 22.00.
● "הקו הלבן", אוזן קשבת להומוסקסואלים ולסביות. 292797־03, ימי א', ג', ה', מ־19.30 עד 23.30.
● קופת־חולים – מוקד מידע רפואי, א'־ה: 08.00־19.00, ו': 12.00־08.00, טל' 6393355־03.
● בר"א – שירות רופאים לביקורי־בית, ובשעות מר"א, שעות: 19.00 עד 07.00. טלפון חירום 101.
● מגן בית עם ביטוח חירום, קהילת סלוניקי 9 ליד ביתן ת"א 499978.
● אלכוהוליסטים אנונימיים. הפניה לפגישות: 319845־03, 282951־03, 319281־03.
● אלכוהוליזם 24 שעות 721161־03.
● אלכוהוליסטים אנונימיים ירושלים: 630524־02, 830092־02.
● "קשב לקשיש", א'־ה', 299889־03, 14.00־09.00.
● אוזן קשבת לגיל המעבר ושת הנשים ימים א'־ה' 20.00־16.00, טל' 5493244.
● נשים בגמילה, קו אדום 505730־09.
● ארגון הורים א'־ה', אוזן קשבת לילדים ונוער. 24 שעות ביממה 621515־03.
● "יד שרה" – שיקום הגולה ים 244242־02, ת"א 812304־03, חיפה 381784־04.
● "תתן־ה" – תמיכה במקרים של לסביות והומוסקסואלים טל' 587779־09.
● תמיכה נפשית לחולי סרטן 435616־02.
● טיפולי חירום פסיכיאטריים כולל ביקורי בית, טל' 346615־09, 6758758־03, מגן 35888.

תרום דם ותציל חיי אדם

מודעות עד חצות
אבל, לוח ומסחריות
בחיוג חינם
177-022-3000
מוקד ארצי

חברת החשמל לישראל בע"מ
חח"י חשמל – שירות טלפוני להודעות על תקלות
24 שעות ביממה

ירושלים	02־580666	נהריה	04־933555
תל־אביב	03־5633777	נתניה	09־602988
חיפה	04־647777	עפולה	06־423333
אילת	07־372191	פתח־תקוה	03־9394488
אשדוד	08־511688	צפת	06־970211
אשקלון	07־770088	ראשון־לציון	03־9612488
באר־שבע	057־462666	רחובות	08־371388
טבריה	06־792275	רמלה	08־221313
חדרה	06־221131	רעננה	09־906188
כרמיאל	04־881731	אריאל	03־9366145־6־7
בית שמש	02־911669		

קבלת מודעות אבל
177-022-88 55

חינוך אחר

גליון מספר 35 | ו' באדר א' תשנ"ה (7 בפברואר 1995)

ההשתלמויות הבית־ספריות הניבו "באושים ולא ענבים"

מאת עמירה פאר

ההשתלמויות הבית ספריות הביאו לשורה של תופעות שליליות בבתי הספר – טוען סגן מנהל בית הספר "הריאלי" בחיפה, אברהם רגני, במאמר שפורסם באחרונה ב"דעות", כתב העת של מחוז חיפה במשרד החינוך.

בין התופעות השליליות הללו מונה רגני:

● "המורים נעשו בעל כורחם למנהלי חשבונות: כל מעשה הופך לסעיף הכרוך בהתחשבנות זעירה ובסיכומי שעות, וגורם להחדרתה של אווירה רעה וקטנונית אל בין כותלי בית הספר".

● "תקציב ההשתלמויות, אף על פי שהוא שייך לבית הספר, אינו בשליטת הנהלת בית הספר. והתוצאה: אין אפשרות להזמין מרצים ראויים וטובים משום שתעריפיהם אינם תואמים את הנחיית המשרד. ביניהם מצויים מרצים שהמשרד עצמו מזמינם במסגרות אחרות, וכמובן – בתעריפים שונים לחלוטין".

● "כספים רבים מועברים לחברה המבצעת במקום שיועמדו לרשות בתי הספר שלמעשה אינם נזקקים לחברה זו. מנהל המוסד החינוכי העל־יסודי מופקד על תקציבים גדולים בהרבה מתקציב ההשתלמויות של בית ספרו, ויש לתמוה מדוע לא ניתן לסמוך עליו גם בסעיף זה".

● "משרד החינוך מחד גיסא וארגוני המורים מאידך גיסא מנפיקים לציבור המורים הנחיות סותרות בעניינים רבים הנוגעים לסדרי ההשתלמויות, דרכיהן ותישוביהן, ונושא זה החל מהגדרתו, נעשה מוקד של מאבק פרופסיונלי בין כל מנהל וועד המורים של בית ספרו. גם ההנחיות שנלוו לתקנות ההשתלמויות יוצרות אי הבנות ומעלות בעיות חדשות לבקרים בבתי הספר".

● "שתי השעות שנקבעו להשתלמויות בית ספריות הפכו לתקן מקודש ונעשו גבול עליון לפעילותו של המורה בבית הספר, והן עצמן נמצאות במיטת סדום של ההנחיות הסבוכות והסותרות בתוספת לבעיות החדשות שנוצרו".

● "גם המורים אינם מאושרים מהמצב שנוצר ואנו עדים לכך שקיימת בקרבם התמרמרות רבה על השתלמויות חובה בנושאים שלא תמיד ניתן להפיק מהם תועלת לעבודתם. נוצרים מצבים שיש בהם כדי לגרום תחושה של המעטת ערך וזלזול בנושא ההשתלמויות בכללו, כמו אותם מורים השולטים היטב במיומנות המחשב, אך באים להשתלמות בנושא זה כדי שיהיו רשומים כמשתלמים".

כזכור, טענו מנכ"ל משרד החינוך ושר החינוך כי ההשתלמויות הבית ספריות הן סיפור של הצלחה ועמדו על ביטולן בלחץ המורים.

בינתיים נמשכות ההשתלמויות המוסדיות במתכונות רשות. החברה המפעילה את ההשתלמויות עדיין פועלת בשטח והבזבוז נמשך.

בהוצאת "דבר" והאגף לחינוך, השכלה וספורט בהסתדרות – מחלקת החינוך.
ISSN 0793-2138
המערכת: מירי עשות, דויד פאיאנס, יעל פישביין, שלמה צדוק, יצחק שפירא
כתובות המערכת:
"דבר": רח' שינקין 45, תל־אביב, טל: 03-5286141, פקס: 03-294783
המחלקה לחינוך, האגף לחינוך, השכלה וספורט, בית הנהגת ההסתדרות, רח' ארלוזורוב 93 תל־אביב, טל: 03-6921497, פקס: 03-6950382

ותחשבו על זה

מאת שלמה צדוק

א. תפוקה שולית פוחתת

אינני יודע למה התכוון ח"כ דיין להשיג במאבק הג'יאחד שלו על יום לימודים ארוך (יל"א), אבל לפחות מסר אחד היה די ברור: ציבור המורים מרושני העונג ספג השפלה נוספת. לא שמישהו התרגש מזה, אבל בכל זאת תווך שזה לא נעים.

אין לי עניין להתדיין עם אנשי האוצר שטענו כי ההצעה נגועה בפופוליזם פריימריסטי (טענה מטומטמת לכשעצמה: כאילו ששר האוצר וראש הממשלה לא מפעילים מדיניות כלכלית כדי שמפלגתם תזכה לאמון העם בבחירות!) אבל אינני מסוגל להבין את אלה שמתקיפים את דיין ושרץ בידם, ועוד מתפרנסים מזה לגמרי לא רע. מה בעצם אמר דיין למורים? "מכיוון שאיכות המורים בישראל היא לא מי יודע מה, אני מציע להוסיף שעות לימוד לתלמידים המסכנים. וכדי שהמורים יבינו זאת, אני מציע יום לימודים ארוך. אולי המורים תופסים מהר, אבל צריך להסביר להם באריכות"...

ומשפט אחד נוסף: הרי הכל יודעים שכאשר רוה"מ מדבר על הגדלת ההשקעה בחינוך הוא אומר אמת, אבל לא את כל האמת. כי הרי רוב ההשקעה היתה בהגדלת מספר המורים ושכרם, ולא באיכותם. והרי כל מנהל מתחיל מבין שלא תמיד הגדלה בהון האנושי מביאה פריון איכותי. אולי אפילו להיפך. על חוק התפוקה השולית הפוחתת כבר שמעתם? ותחשבו על זה.

ב. בי"ס יהודי למשפטים

לאחרונה אנו עדים לתופעה יהודית חדשה. בנוסף לבתי הספר היהודיים לטבע, אמנויות, שפות וכו', הוקם בית ספר יהודי חדש: בבית הספר הזה הפכו את החצר לבית דין שדה, ואת התלמידים לחבר מושבעים (ואולי לחבר תליינים) שמצא את אחד המורים אשם בהכאת תלמיד וגזר את דינו ללכת הביתה.

לכאורה דמוקרטיה במיטבה: שיתוף עובדים (התלמידים) בהנהלה. אבל מדוע להגביל את סמכויות בית הדין היהודי החדש? מדוע, למשל, לא לתת לתלמידים להחליט כי דינה של מורה נואפת להיסקל באבנים בדרכה לחדר המורים לקבל את מכתב הפיטורים מהמנהל הפופוליסט ששמר על מושבו וישבנו?

חלום בלהות? הצחקתם אותי. הרי במערכת החינוך של ישראל היום המורים אינם מורים: אז מדוע שהתלמידים, אשר מקבלים שעור בסיסי בתליינות פוסט־מודרניסטית, יהיו תלמידים?

ותחשבו גם על זה.

השתמשו בשם מועצת התלמידים לקידום מכירת נעלי "ריבוק"

מאת יעל פישביין

משרד יחסי־ציבור פירסם באחרונה הודעה לעיתונות על מבצע משותף של מועצת התלמידים הארצית, חברת "גולדמדיה" וחברת "כלל שיווק ומסחר", העוסקת בשיווק נעלי "ריבוק", שבמסגרתו כל תלמיד הרוכש נעלי "ריבוק" יוכל להשתתף בהגרלה. הפרס הראשון: טיסה לאירופה ושהות של שבוע בבית מלון.

משרד החינוך, שמועצת התלמידים הארצית נמצאת באחריותו, מסר כי הפרסום הזה הוא כוזב. לדבריו, מועצת התלמידים הארצית אינה שותפה ליוזמה המסחרית, העלולה ליצור רושם שמשרד החינוך מעודד רכישת נעלי "ריבוק".

בעקבות תגובתו של משרד החינוך הודיעה חברת "גולדמדיה" כי מדובר בטעות ולא במידע כוזב, או בשימוש מטעה בשמה של מועצת התלמידים הארצית. משרד יחסי הציבור הודיע, כי המידע על השתתפות מועצת התלמידים הארצית במבצע המכירות נמסר לו על ידי הגורמים המסחריים המעורבים במבצע.

משרד החינוך הודיע שלא ימצה את הדין על השימוש הכוזב בשמה של מועצת התלמידים הארצית למטרות מסחריות ויסתפק בתיקון טעות ובהתנצלות.

ראוי לשבח

● עיריית פתח־תקווה, אילין ומשרד החינוך – על הקמתו והפעלתו של "מרכז הפנינה", גן לילדים שנכותם קשה.

● עיריית חולון, שהשלימה התקנתם של לחצני מצוקה משוכללים ב־201 גני־ילדים בעיר.

● המורים הוותיקים לערבית צבי אטקין, יוסף צמח וזהבה קיסטר, שזכו לראשונה ב"אות משרד־החינוך" על פועלם בהנחלת הלשון הערבית.

● משרד החינוך, שהעביר לבתי־הספר את הסמכות לקבוע הקלות בבחינות־הבגרות לתלמידים עם ליקויי־למידה שונים.

● מינהל הפיתוח במשרד החינוך, שהודיע כי הבינוי בבית הספר הדמוקרטי בחדרה יתוקצב בתנאי שבית הספר יעבור לגבעת־אולגה ויקלוט את ילדי המקום.

טעון שיפור

● משרד החינוך, שאישר הפרדה בין תלמידי עומר, ישוב עשירון עליון, לבין תלמידי באר־שבע, על ידי הקמת בי"ס על־יסודי בעומר.

● עיריית קריית־אתא, המשלמת שכר למורה שאינו עובד, משום שפוטר על־ידה שלא כדין עקב פעילותו בבחירות המוניציפאליות נגד אחיו, ראש־העיר שנבחר.

● ראש עיריית צפת, שבמסגרת עימות עם עובדי מחלקת הגבייה בעירייה, חייב חמישה מהם לעבור במוסד לחינוך מיוחד.

● עיריית חולון, המחייבת הורים לשלם בעבור הפעילויות של קרן־קרב, בניגוד להנחיות משרד החינוך וועדת־החינוך של הכנסת.

● "גורמי הבטחון" שלדברי משרד־החינוך הם שקבעו כי אין לממן שמירה בבתי־ספר ביישובים ערביים.

הגלגל הקודם

יום חינוך ארוך – השיקולים שהפוליטיקאים לא מכירים

ליקט והביא לדפוס: יוסף יונאי

השאלה: כמה שעות צריך ויכול התלמיד ללמוד במשך יום הלימודים? עמדה לדיון במערכות החינוך בארץ ובעולם שנים רבות. בשל דרישות להרבות את מספר שעות הלימוד ולהאריך את יום הלימודים נערכו בישראל נסיונות שונים ומגוונים. הסיסמה "יולא" – יום לימודים ארוך; יוחיא – יום חינוך ארוך; יושיא – יום שהות ארוך, ועוד צורות משולבות אחרות של הארכת השהות בבית הספר. כל התוכניות הללו לא התמידו, בשל סיבות חינוכיות, כלכליות, ארגוניות ואחרות.

בניגוד לפוליטיקאים, מחנכים בישראל נתנו את דעתם על שאלת משך יום הלימודים וארגונו מתוך שיקולים ערכיים וחינוכיים בלבד. מקצת משיקולי־דעת אלה מובאים להלן.

1952: על משך יום הלימודים

בהנהלת מחלקת החינוך (שקדמה למשרד החינוך והתרבות) נחלקו הדעות בדבר משך יום הלימודים:

אמר יעקב ניב, המפקח הראשי של זרם העובדים: מבחינה פדאגוגית יש להאריך את יום בית הספר. תכלית בית הספר היא לא רק הלעטת מקצועות לימוד. אם לא תורחב מסגרת בית הספר – גם הלימוד עלול להיות עקר; מוכרחים לייחד שעות למחנך לשם שיחות עם התלמידים. בית הספר צריך להקיף את כל החיים החינוכיים של הילד ולתת פתרון לבעיות החברתיות שלו.

השיב אברהם ארנון, המפקח הראשי של הזרם הכללי: ריבוי שעות – ערכו הלימודי מפוקפק, ואילו נזקו לבריאות – ודאי. יש לקבוע את מספר שעות הלימוד רק לפי כוח הקליטה של הכיתה.

ענה הד"ר רפאל הלוי עציון, המפקח הראשי על זרם "המזרחי": בית הספר העברי היסודי יש לו תפקיד נוסף על בית ספר יסודי אחר, שכן מוטל עליו להנחיל מדור לדור מטען חשוב של ערכי יהדות.

סיכם הפרופסור אליעזר ריגר, המנהל הכללי של משרד החינוך והתרבות: בשאלת השאלה באיזו מידה השעה החמישית בכיתות הנמוכות עד ד', והשעות השישית והשביעית בכיתות הגבוהות, רצויות.

בעקומת מאמץ העבודה אין יכולת להתרכז מתוך עניין. יש התרופפות במתח ובקשב. הרגלים אלה משפיעים אחר כך על לימודיו של התלמיד ביתר השעות, כי על ידי "תעבורה" שלילית הוא מתרגל לחוסר קשב והתעניינות בכלל. יש דעה, לא בודדת, בין הפדאגוגים העוסקים בהיגיינה רוחנית, שאם כבר נגזרה גזרה וניתנות שעות מאוחרות כל כך, מוטב להכניס מורים גרועים כדי לא להעמיס על מערכת העצבים יותר מיכולתה האובייקטיבית...

כל האמור לעיל ביחס למספר השעות כוחו יפה לגבי לימוד בהמשך אחד. אם אפשר לסדר שני המשכים, אין אני חושב כלל שמספר השעות הניתן עכשיו הוא אבסורד פדאגוגי. ברורנו הייתה נטייה לקצר את שעות הלימוד ולהרבות בחילופי המקצועות בהוראת יום יום, אולם דעת הפדאגוגיה של ימינו אינה נוטה לכך: אדרבה, על ידי לימוד מקצוע אחד ברציפות עולה רמת הלמידה ומתעצב כושר ההתרכזות. יש כאלה שמרחיקים לכת ומלמדים מקצוע אחד ברציפות שבועות וחודשים.

(דיונים ב"המחלקה", ח' בטבת תשי"ב, 6.1.1952 ובמועצה הפדאגוגית, ו' באב תשי"ב, 28.8.1952)

1936: הכל תלוי בתנאים

מה עדיף ממה: יום לימודים מחולק או בלתי מחולק; כלומר – לימודים בהמשך אחד או בשני המשכים?

המתנגדים ללימודים בשני המשכים מונים כמה ליקויים בסדר זה: ליקויים מטעמי בריאות, פדאגוגיים, וגם סידוריים.

הפסקת הצהריים, הנמשכת לרוב כשעתיים, אינה מספקת כדי עיכול המזון שהילד מקבלו בארוחת הצהריים. לפי הערכת רופאים דרושות משעתיים וחצי עד שש שעות לעיכול רוב המזונות. ועוד: בשעת העיכול פוחתת כמות הדם, בין השאר גם במוח, ומכאן הליאות המורגשת בלימודים של ההמשך השני.

סידור הלימודים בשני המשכים מכריח את התלמיד, וגם את המורה, לעבור ארבע פעמים את הדרך שבין ביתו ובין בית הספר; ההמשך השני מגדיל את מספר האיחורים והחיסורים בבית הספר...

על־ידי חלוקה זו של יום הלימודים מצטמצמות גם שעות הפנאי של התלמיד, שבהן יכול הוא להימצא באוויר החופשי ולבלות את זמנו בטיולים, במשחקים ובספורט. נשללת ממנו היכולת להשתתף באגודות תלמידים, נשאר לו אך מעט זמן לקריאה, לנגינה, לעזרה בבית. הכנת השיעורים נדחית לשעות הלילה, והוא הדין גם לגבי המורה...

לעומת המצדדים בזכותו של יום לימודים בלתי מחולק, טוענים מתנגדיו: הערך הלימודי של השעה החמישית, ובעיקר של השעה השישית, מוטל בספק. אחרי ארבע שעות של לימודים גוברת עייפות התלמידים ואין הם קולטים מהנלמד אלא מעט מן המעט. ההפסקות בנות עשר או חמש עשרה דקה אין בהן כדי חידוש הרעננות של התלמידים.

לימודים במשך חמש או שש שעות רצופות, ללא הפסקה ממושכת, מרבים בין התלמידים את העקמימות של עמוד השדרה ואת קוצר הראות.

לא תמיד מביא ריבוי שעות הפנאי ברכה לתלמידים. בתנאים ידועים גורם הדבר לכך, שהתלמיד מבלה הרבה זמן ברחובות ונתון להשפעות בלתי רצויות. בתנאים אחרים נמצא התלמיד הפנוי מבית הספר עמוס עבודת בית, או עבודה מחוץ לבית.

כשהילדים מסודרים בהמשך אחד, אין התלמידים יכולים, ברוב המקרים, לאכול את ארוחת הצהריים יחד עם בני המשפחה. הדבר מטיל טרדה נוספת על הבית ומצמצם את שעות השיתוף שבין התלמיד לבין הוריו. בפרט פוחתת, כמובן, השפעתו החינוכית של אביו.

משקלם הממשי של רוב הנימוקים בעד ונגד הלימוד המחולק, או הבלתי מחולק, תלוי, בלי ספק, בתנאי הסביבה של בית הספר (התנאים התרבותיים, האקלימיים, הכלכליים וכו'), ובתנאי העבודה בבית הספר. לפיכך לא נפתרה השאלה הנדונה באופן אחד...

(אברהם ארנון, "מפרי החינוך בחוץ לארץ", שבט־אדר, תרצ"ו, 1936. מובא בספר: "דעת ומעש בחינוך")

הידוש עוקף דיון ציבורי

כסף ממקורות פרטיים יועבר לבתי ספר דרך הרשות המקומית

השילוב בין המלצות "ועדת וולנסקי" ו"ועדת גפני", שנדחה בחריפות על ידי כל הגורמים, ובראשם ועדת החינוך של הכנסת, מתבצע ללא פרסום בכיסוי של "ניסוי". הבטחת שר החינוך להודיע עמדתו הסופית לגבי המלצות שתי הוועדות בתום "דיון ציבורי" – לא קויימה עד היום

גפני: המליץ

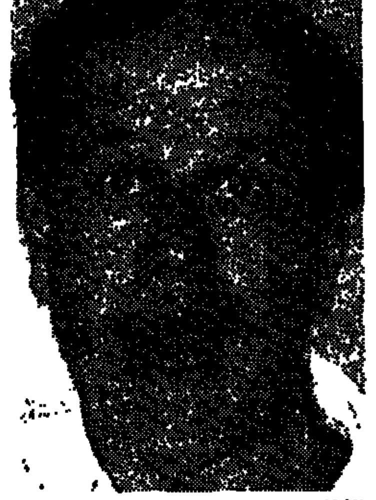
בורג: נעקף

רובינשטיין: שותק

מאת יעל פישביין

משרד החינוך הנהיג באחרונה, ללא פרסום ובניגוד לדעתה של ועדת החינוך של הכנסת, חידוש מרחיק־לכת שלפיו יוכלו מנהלי בתי ספר ממלכתיים לעסוק בגיוס כספים ממקורות פרטיים – מהורים, מבתי עסק, ממפעלים ומתורמים – בתנאי שהכסף לא יועבר ישירות לבתי הספר, אלא דרך הרשות המקומית.

מנהל אגף התכנון במשרד החינוך ד"ר עמי וולנסקי, אשר אישר את הדבר, אמר, כי משרד החינוך הפיק את הלקחים מההתנגדות הציבורית הרחבה שעוררו המלצות ועדת גפני בדבר גיוס כספים מגורמים לא־ציבוריים לבתי הספר היסודיים ולחטיבות־הביניים והחליט להשאיר בתוקפן את התקנות הקיימות, האוסרות על מנהלי בתי ספר ממלכתיים לעסוק בגיוס כספים מהמגזר הפרטי ומן ההורים. עם זאת, הוסיף וולנסקי, משרד החינוך לא ימנע העברת כספים פרטיים לבתי ספר ממלכתיים דרך הרשות המקומית. "תחת המטרייה של הרשות המקומית ניתן לגייס כספים לבתי הספר. זו פרקטיקה קיימת. רשויות מקומיות יכולות לעקוף את התקנות הנוגעות לגיוס כספים ממקורות לא ציבוריים", טען וולנסקי.

יו"ר ועדת החינוך במרכז השלטון המקומי וראש המועצה המקומית קריית טבעון שמואל אבוקסיס(?) מסר, כי בראש רשות אינו רואה פסול בגיוס תרומות ממקורות פרטיים ומסחריים בעבור בתי ספר. "עד עכשיו גייסתי ארבע תרומות לבתי ספר. הכסף הגיע אלינו, לרשות המקומית, כיוון שאנחנו הגוף המבצע. כגוף מבצע אני יכול לאזן תרומות, ואינני רואה כל פסול בכך".

בהקשר זה יש לציין כי באחרונה איפשרה עיריית תל אביב למולטי־מיליונר טד אריסון להעביר באמצעות קרן תל אביב, תרומה של ארבעה מיליוני דולארים לבית הספר לאמנויות שבו לומדת נכדתו. העירייה הוסיפה ארבעה מיליוני דולארים לתרומת אריסון כך שבית הספר של הנכדה זכה בתרומה של שמונה מיליוני דולארים, ובכך הוערך בצורה חסרת תקדים על פני כל בית ספר בתל אביב ובארץ כולה. משרד החינוך טען, כי אין זה מעניינו להתערב בתרומה, למרות שמדובר בבית ספר ממלכתי. לנוכח תרומת אריסון הודה אבואב שרשות מקומית עשויה להעדיף בית ספר מסיבות שונות, ושייתכן שיש להגביל גיוס כספים פרטיים לבתי ספר ממלכתיים.

ח"כ דליה איציק הגיבה בחומרה רבה על גיוסו של כסף פרטי לבתי ספר באמצעות הרשות המקומית: "ועדת החינוך של הכנסת הביעה, כזכור, התנגדות מקיר אל קיר לדוח גפני ולהתרת מימון פרטי לבתי ספר ממלכתיים. הוחלט אז שמסקנות הוויכוח הציבורי סביב ועדת גפני יובאו לדיון בכנסת. במשרד החינוך החליטו, כנראה, ללכת בדרך הקלה: קודם ליישם את הדוח, ואחר כך לקבל את אישור ועדת החינוך של הכנסת. כוונתי לדרוש ממשרד החינוך דיווח מרוייק על נוהל קבלת התרומות, ועל מנגנוני בקרה ואיזון של זרימת הכספים בין בתי ספר חזקים לבתי ספר חלשים".

מזכ"ל הסתדרות המורים אברהם בן שבת הגיב: "תקציבי בתי הספר בארץ צריכים להיות מחולקים בצורה שוויונית. לא ייתכן שבית ספר אחד ייהנה מכל העושר ואחרים יעמדו כעניים בפתח."

חידוש נוסף, אף הוא "עוקף־כנסת", שיש לו קשר הדוק לגיוס כספים פרטיים, עומד להיכנס למערכת החינוך באמצעות ניסוי ב"בתי ספר בניהול עצמי". בתי הספר המשתתפים בניסוי יוכלו להקים מועצות ציבוריות, המורכבות מהורים, מורים, אישי ציבור ונציגי רשות, ולנהל באמצעותן את תקציבי בתי הספר ואת כוח האדם "האפור" המועסק בבתי הספר. כל התקציבים ירוכזו בחשבון שינוהל ברשות המקומית, אשר תקצה איש־כספים למטרה זו, אבל המועצה הציבורית תפקח על הוצאת הכספים. האחראי על ההוצאה יהיה מנהל בית הספר.

ד"ר וולנסקי, העומד בראש הניסוי של בתי ספר "בניהול עצמי", אמר, כי הניסוי עצמו אינו קשור ואינו כולל הקמת מועצות ציבוריות, אבל בבית ספר המוגדר "קהילתי", וככזה יש לו מועצה ציבורית, ניתן יהיה להשתמש במועצה ככלי ל"ניהול עצמי" של בית הספר.

"ניהול עצמי אינו מחייב הקמת מועצה ציבורית. אנחנו בעד שהשליטה בתקציב בית הספר תהיה בידי המנהל והצוות הפדאגוגי. אנחנו לא זקוקים למועצה פדאגוגית, אבל בבתי ספר קהילתיים זה כבר קיים, ואם בניסוי ב'ניהול עצמי' משתתפים בתי ספר קהילתיים – לא נדרוש מהם לפרק את המועצה הציבורית. בבתי ספר קהילתיים ועד ההורים ומנהל בית הספר שותפים בהחלטות. זה חלק מהתהליכים המתקיימים בבתי ספר אלה."

לדברי וולנסקי הניסוי ב"ניהול עצמי" אינו ממוקד בהעברת סמכויות ניהול למועצות ציבוריות, אלא בניהול יעיל יותר של כספי בתי הספר.

כזכור, הביקורת העיקרית על המלצות ועדת וולנסקי כוונה להיבט הכספי של המועצות הציבוריות. היבט זה הוא החולייה המחברת את ההמלצות של ועדה זו להמלצותיה של ועדת גפני, ונועד ליצור כלי שיאפשר מימון פרטי של בתי הספר.

מזכ"ל הסתדרות המורים אברהם בן שבת הגיב: "אנחנו מתנגדים לחיבור בין מועצות ציבוריות לבין ניהול כספי בית ספר ושכירת כוח אדם. הניהול הכספי והפדאגוגי צריך להיות בידי ההנהלה, ניהול כוח האדם בידי משרד החינוך, וועד ההורים צריך להיות ועד הורים ולא יותר מזה. אני מתנגד שבבית הספר הממלכתי יועסקו עובדי הוראה לא דרך משרד החינוך. בכל מקום שקיים דבר כזה – זה לא לטובה".

שמואל אבואב, שאחד מבתי הספר היסודיים שבתחום המועצה המקומית שלו משתתף בניסוי "ניהול עצמי" מסר, כי עדיין לא ברורות לו כל ההשלכות של "ניהול עצמי" ושל החיבור בינו לבין "בית ספר קהילתי" עם מועצת מנהלים.

ח"כ דליה איציק תמהה על שמשרד החינוך לא הביא את הניסוי לפני ועדת החינוך של הכנסת למרות התחייבותו לעשות כן. היא הודיעה, כי תדרוש ממשרד החינוך הבהרה על חלוקת הסמכויות בין מועצות ציבוריות לבין הנהלות בתי הספר בכל הנוגע לכספים, לכוח אדם ולהחלטות פדאגוגיות.

ממצאי מחקר

עלתה רמת המתקבלים למכללות להכשרת מורים

מאת יאיר אחי שחר

רמת הפונים להוראה עלתה במהלך שני העשורים האחרונים. כיום הרוב המכריע של הפונים למוסדות להכשרת מורים הם בעלי תעודות בגרות מלאות, וציוני הסף שלהם גבוהים. נתונים אלה עולים מממצאי מחקר שערכו דרורה כפיר, נעמי פייגין וחיים אדלר בקרב מדגם מייצג של 1664 תלמידים משלושה מחזורי שנה א' בשבע מכללות למורים. המחקר הוצג על ידי ד"ר יובל דרור בכינוס שערכה עמותת המורים ליד הסתדרות המורים.

לעומת מיעוט בעלי תעודות בגרות מלאות שפנו להוראה בשנות השבעים, כיום 80 אחוז מהפונים להוראה במסלול חטיבות הביניים הם בעלי תעודת בגרות מלאה, ובמסלולים לגיל הרך וליסודי 74 אחוז הם בעלי תעודת בגרות מלאה. ציון הסף הממוצע במכללות להכשרת מורים מתבסס על מבחן פסיכומטרי, כאשר במסלול לחטיבות ביניים הציון הממוצע של הפונים הוא 529 נקודות, ליסודי 498 נקודות, לגיל הרך 497 ולחינוך המיוחד 488 נקודות.

המסלול לחטיבות הביניים נחשב יוקרתי במכללות להכשרת מורים ופונים אליו תלמידים בעלי אפיונים סוציו־אקונומיים גבוהים. במסלול זה יש יותר גברים מבמסלולים אחרים, התלמידים יותר צעירים, יש יותר ילידי אירופה אמריקה ופחות ילידי אסיה אפריקה.

לטענת החוקרים, העלייה ברמת הפונים להוראה מבטאת שינויים שחלו בכלל האוכלוסיה בישראל, ובכללם עלייה ברמת ההשכלה של דור ההורים, פתיחת החינוך העל־יסודי לשכבות רחבות באוכלוסיה והרחבת שיעור מקבלי תעודות הבגרות.

עם זאת עולה מהמחקר, שרוב הפונים להוראה עושים זאת לאחר שנדחו על ידי האוניברסיטאות, ובעבורם המכללות למורים מהוות "בחירה שנייה".

פרופסור אברהם יוגב מאוניברסיטת תל־אביב אמר בכינוס, כי למכללות למורים יש עדיפות על פני האוניברסיטאות בהכשרה המעשית להוראה. לדבריו, האוניברסיטאות מדגישות יותר את המחקר החינוכי ואת הוראת הדיסציפלינות השונות, ולכן ההכשרה המעשית נפגעת בהן.

הכתובת פיקטיבית, התעודות לא מתאימות, המכרז תמוה

בין הודה המועצה המקומית פרדס־חנה את ראש אגף החינוך שלה, שמינויו בתפקיד פחות מיזמניה. לא מקרה יוצא־דופן

מאת יעל פישביין

ועדת מכרזים בהשתתפות נציגי משרד החינוך ומשרד הפנים בחרה באחרונה באדי ענבר לתפקיד ראש אגף החינוך במועצת פרדס חנה. זאת על אף שענבר נמנה עם קבוצת הורים ש"הבריחה" את ילדיהם לבתי ספר מחוץ ליישוב באמצעות רישום כתובת פיקטיבית. אשתו של ענבר שכרה חדר בחדרה כדי להעביר את בנם, תלמיד כיתה ט' מחטיבת הביניים בפרדס חנה, לבית ספר בחדרה. ענבר הוא בעל תואר דוקטור בייעוץ פסיכולוגי מחוץ לארץ, אבל דרישות המכרז היו לתואר מ. א כמנהל חינוכי. לאחר שנבחר התעוררה האופוזיציה ומתחה ביקורת על שתעודותיו אינן עומדות בתנאי המכרז. בנוסף לכך התברר לענבר, כי תיאור התפקיד ותנאי השכר שהובטחו לו אינם בני מימוש. הוא התבקש לדווח על 400 שעות נוספות בחודש, כדי לקבל תוספת של 4,800 שקל על משכורת בסיסית של 9,000 שקל.

ענבר: "זכיתי במכרז לאחר שהצגתי את התעודות שלי. אני לא רואה בעיה בעובדה שהעברתי את הילד שלי ללימודים בחדרה באמצעות כתובת פיקטיבית. יש בפרדס חנה קבוצה גדולה של אנשים שעושים את זה. זו טכניקה שלילית, אבל זה הדבר היחיד שיש להורים לעשות כשמערכת חינוך אינה מספקת אותם. יום אחרי כניסתי לתפקיד ראיתי שיש פער גדול בין תיאור התפקיד שסוכם אתי ושהומלץ למועצה על ידי חברת ייעוץ ארגוני ששירותיה נשכרו למטרה זו. בנוסף לכך התברר לי שאני צריך לדווח על כמות לא ריאלית של שעות נוספות. לקח לי עוד חצי יום להחליט שאני לא מוכן לעבוד בצורה כזאת ופרשתי. אין לי כישורים לנהל מחלקת חינוך בתנאים שנוצרו".

משרד החינוך הגיב, כי אינו מתערב בעניין, למרות שנציגיו היו שותפים לבחירת ענבר. מועצת פרדס חנה נמנעה מלמסור תגובתה.

בין מצויינות להגשמה־עצמית

מי שמקדש תחרות, שיוך ומצויינות, יוצר במו ידיו את התנאים לנשירה שנגדה הוא מתיימר להיאבק

מאת יוסי יונה

שיעור [illegible] בישראל הוא מהגבוהים בעולם. עובדה זו מרשימה ללא ספק והיא משליכה על הטוענים למערכת החינוך תחושה של סיפוק וגאווה. אפשר לטעון שעם הישג כזה, בעיית הנשירה אינה צריכה לעמוד בראש סדר העדיפויות של מערכת החינוך, ובוודאי לא בראש סדר העדיפויות של החברה הישראלית.

אבל כפי שרבים יודעים, תופעת הנשירה אינה כה פשוטה, והיא אינה מסתכמת בשיעור התלמידים שחדלו לפקוד את בית הספר לחלוטין. התופעה כוללת תלמידים שאינם פוקדים את בית הספר באופן סדיר, תלמידים שנשרו ממערכת החינוך הפורמלית, וכן "נושרים סמויים", אותם תלמידים שפוקדים את בית־הספר אך אינם שותפים בפעילות החינוכית והלימודית, שמנותקים לבית הספר ואינם מפיקים ממנו רבות. העובדה שכ־63% אחוז מכלל השנתון בשנים האחרונות אינם זכאים לתעודת בגרות מצביעה על חומרת הבעיה. שכיחותה של תופעת הנשירה הסמויה צריכה למתן את תחושת הסיפוק והגאווה מהשיעור הנמוך של הנשירה המוחלטת, שהיא רק קצה הקרחון של תופעת הנשירה.

כוחות משיכה ודחיפה

כדי להבין תופעה מורכבת זו ואת גורמיה, יש לעמוד קודם על האקלים הערכי שבו פועלת מערכת החינוך בכלל ובית־הספר בפרט. רק אז אפשר להעריך את האמצעים המוצעים להתמודדות עם תופעת הנשירה.

קיימים שני סוגי כוחות האחראים לתופעת הנשירה: "כוחות משיכה", שמקורם בגורמים חוץ־בית ספריים, ו"כוחות דחיפה", שמקורם בגורמים פנים־בית־ספריים. כוחות המשיכה באים לביטוי בעיקר במסגרות החינוך היסודי, והם פועלים על־פי רוב בקרב תלמידים עולים עם בעיות כלכליות וקשיי הסתגלות חברתית וכן בקרב תלמידים ממשפחות הנתונות במשבר או במצוקה כלכלית. כוחות הדחיפה פועלים בעיקר במסגרות החינוך העל־יסודיות. הם כוללים את מגוון מנגנוני הסינון, הניתוב וההסללה המגלמים את מעגל הקסמים שסופו לעתים דחיפת הילד אל מחוץ למערכת החינוך. כוחות הדחיפה מבטאים בחריפות רבה את האקלים הערכי והתרבותי שבו שרויה מערכת החינוך.

מערכת החינוך פועלת בתוך קונפליקט מתמיד בין שני אידיאלים מרכזיים: אידיאל ההגשמה העצמית ואידיאל המצויינות. בשנים האחרונות היא הכריעה בעד אידיאל המצויינות ונגד אידיאל ההגשמה העצמית.

אידיאל ההגשמה העצמית מושתת על העיקרון המוסרי של שוויון ההזדמנויות שלפיו על בית־הספר לשקוד על הפיתוח האופטימלי של הכישורים והיכולות של כל הילדים, ללא קשר ליכולתם האינטלקטואלית. לכל ילד, על־פי אידיאל זה, בין אם הוא תלמיד מחונן, מוכשר, ממוצע או תלמיד עם קשיי למידה, זכות שווה לפיתוח יכולותיו השונות. אידיאל המצויינות, לעומת זאת, הוא סלקטיבי במהותו. עניינו בעיקר בהגשמה העצמית של המצויינים. מצויינות מחייבת שיפוט ביחס לאידיאל חיצוני, בתחום המדעים, האמנות, הספורט, הפוליטיקה. אפשר שהסיסמה "הטובים לטייס" מבטאת באופן הנאמן ביותר את אידיאל המצויינות: לא לכולם היכולת להיות טייסים, אומרת הסיסמה, ומן הדין שבעלי יכולת יחודית זו יקבלו את התנאים האופטימליים לפיתוחה. המשמעות המעשית של אידיאל המצויינות מתבטאת בדרישה להתמקדותה של החברה, ובכלל זאת מערכת החינוך, בפיתוח התלמידים המשלבים יכולת אינטלקטואלית נוכחת עם מוטיבציה לימודית גבוהה. אידיאל המצויינות דורש, איפא, דיפרנציאציה בהקצאת תשומות חינוכיות (שאינן מסתכמות רק במשאבים חומריים), הקצות שמעדיפות את התלמידים המוכשרים ביותר. הנשירה או ליתר דיוק ההנשרה, היא איפוא פועל יוצא של אידיאל זה. ניתן לדמותה לתהליך התנתקות של רקטות הדלק הצמודות לצדה של ספינת חלל, הנושרות ממנה בשלב מסויים כסרח עודף.

בשירות האליטות

לא כולם מקבלים פרשנות זו של אידיאל המצויינות ואת המשמעויות המעשיות הנלוות לה. יש כאלה שמעדיפים לדבר על "מצויינות אישית", שלה שני מובנים: על־פי המובן הראשון, היא באה לביטוי בערכים פדגוגיים, כשקדנות, התמדה ופיתוח יכולות אישיות, ולאו דווקא בהישגים לימודיים יחסיים. פרשנות זו של מושג המצויינות תופסת למשמעות שיש למושג ההגשמה העצמית, ולדעתי היא אינה תקפה. פיתוח מקסימלי של יכולת מסויימת לא תזכה את בעליה בתואר מצטיין אם הישגיו בתחום המדובר נופלים באופן ניכר מהישגיהם של תלמידים אחרים באותו התחום.

על־פי המובן השני של מצויינות אישית, כל ילד יכול להצטיין על־פי קריטריונים יחודיים לו. ילדים שונים יכולים להצטיין, לחילופין, במחשבים, במשחק הכדורגל, מסגרות, ספרות אנגלית ותפירה. פרשנות זו של מושג המצויינות נעה בין תמימות, היתממות וציניות לשמה. למצויינות הקשר חברתי חד. החברה היא זו שקובעת מהן היכולות והמיומנויות המועדפות, והיא מתגמלת את בעליהן בהתאם. לכן אין שחר לטענה שכל ילד יכול להצטיין בתחום ייחודי לו. התחומים שבהם להצטיינות יש ערך היום הם על־פי רוב התחומים שמזכים את בעליהם בחברות באליטות הכלכליות, הפוליטיות והתקשורתיות של החברה. על־פי רוב, אלה אליטות הישגיות, כפי שהיה לבטח מגדירן הפילוסוף ארנסט סימון, ולא אליטות משרתות: הן מעלות על נס את הגמול האישי לחבריהן, ולא את טובת הכלל. אידיאל המצויינות הופך, אם כן, לאמצעי גרידא במאבק להבטחת מעמד חברתי־כלכלי מועדף או, ליתר דיוק, לשימור מעמד זה.

מערכת החינוך הכריעה בשנים האחרונות בעד אידיאל המצויינות ההישגי ונגד אידיאל ההגשמה העצמית, ועובדה זו אינה צריכה להפתיענו. מערכת החינוך אינה פועלת בוואקום. היא מושפעת מהמציאות והאתוס הערכי החוץ־בית־ספרי. אתוס זה ניזון מרעיונות בדבר קץ האידיאולוגיות, תום עידן הממלכתיות והסולידריות החברתית, והבלטת ערכים כמו אינדיוידואליזם, הישגיות אישית, וחומרנות. ערכים אלה מושתתים על ראיית החברה כזירה שבה מתמודדים היחידים על משאבים מוגבלים, כפי שגורס הדרוויניזם החברתי.

בקבלה אתוס ערכי זה נרתמה מערכת החינוך למאבק הבלתי מתפשר של הקבוצות החברתיות השונות על שימור או שיפור מעמדם הכלכלי על־ידי שימוש באמצעים חינוכיים, הכוללים מנגנוני סינון, הפרדה והנשרה רבים, שהקשר בינם לבין הוגנות ושוויון הזדמנויות חינוכי הוא לעתים רבות מקרי בהחלט.

התחרות כחזות הכל

יישומו של אידיאל המצויינות במערכת החינוך נעשה על־פי מנגנון מתווך מרכזי: תחרות. מכיוון שלא ניתן לעמוד מבעוד מועד על כישוריו של הילד, מוצעת התחרות למנגנון חשיפה של יכולות מולדות. תחרות הוגנת אמורה, איפוא, להעניק לכל ילד תנאים שווים להימנות על המעטים, יחידי הסגולה, הראויים להקצאה יחודית של משאבים חינוכיים. אבל, כפי שיודעים אלה הקרובים למערכת החינוך, איכות החינוך של ילדי ישראל מושפעת, היום יותר מבעבר, מיכולתם הכספית של ההורים, ממעמדם החברתי, ואיזור מגוריהם.

כשהתחרות היא חזות הכל, הרי שתוצאה הכרחית שלה היא גם פגיעה בחוויה הלימודית של הילד, והיא אינה יוצרת אקלים חינוכי ראוי ומפרה למורים עצמם. במתכונתה הנוכחית, שואבת התחרות יותר מתרבות הרייטינג מאשר מאידיאלים חינוכיים נשגבים. כולם – תלמידים, מורים, מנהלים וגם יועצים חינוכיים – מוצאים עצמם בטירוף מערכות הנובע מהצורך להצליח, כאשר ההצלחה של יחיד או של מוסד חינוכי נמדדת בהשוואה להצלחתו של הזולת – בהשוואה להישגי התלמידים האחרים, או בהשוואה למורה בכיתה המקבילה, או בהשוואה לבית הספר המקביל. זה אותו תהליך הרסני שהפילוסוף ז'אן ז'אק רוסו היטיב לתארו במשנתו החינוכית, תהליך הגורם על־פי־רוב לתיסכול, לשחיקה ובעיקר לניכור עמוק של התלמידים והמורים מהעשייה החינוכית.

חוזר המנכ"ל שעוסק במניעת הנשירה שפורסם באחרונה (דצמבר 1994) נכתב על רקע מציאות זו והוא מתאר באופן ברור ביותר, ללא כחל וסרק, את האקלים הערכי שמעודד את קיומם של מנגנוני הסלקציה וההנשרה. האוריינטציה של החוזר היא קידום אידיאל ההגשמה העצמית: "חשוב להשתדל להעניק לכל הלומדים הישגים לימודיים גבוהים ככל שניתן", נכתב בחוזר, "להביא את מירב התלמידים לזכאות לבגרות, ולשאוף למיצוי מירבי של הפוטנציאל הלימודי של כל תלמיד" (עמ' 21). עם זאת, החוזר מהווה דוגמה מרתקת לקיומם של הגיונות סותרים בהוראה, אם להשתמש בפראזה שטבע צבי לם.

הדברים הבאים מובאים כלשונם מתוך חוזר המנכ"ל: "קיימת תחרות של יוקרה בין בתי־ספר על הישגיהם הלימודיים, והמדד העיקרי ליוקרתו של בית־הספר הוא אחוז הזכאים לתעודות בגרות מבין אלה שניגשו לבחינות וממוצע ציוני הבגרות של תלמידיו. לכן, בתי־הספר העל־יסודיים נוטים להיות סלקטיביים מראש בקבלת תלמידים, והם דוחים תלמידים חלשים יחסית, שיש חשש שיורידו את אחוז העומדים בבחינות הבגרות ואת ממוצע הציונים של בית־הספר. מסיבה זו קיימת גם תופעה של הנשרת תלמידים מתקשים במהלך החטיבה העליונה. דירוג כזה במונחים מוחלטים של בית־הספר אינו צודק ואינו יעיל" (עמ' 21).

כתיבתו והפצתו של החוזר מעידה על מחוייבותה של מערכת החינוך וקברניטיה לאידיאל ההגשמה העצמית. ואולם, עד כמה מחוייבת מערכת החינוך, ובעיקר קברניטיה, לאידיאל זה? מהו המשקל היחסי של אידיאל זה בהשוואה לאידיאל המצויינות, שלאורו מתהווה המציאות שאותה מיטיב החוזר לתאר? לדעתי, המשקל שמוענק לאידיאל ההגשמה העצמית רחוק מלהשביע רצון.

נתונים מרשיעים

החוזר מציין שני גורמים מערכתיים המונעים מיצוי מירבי של הפוטנציאל של כל ילד, ומציע אסטרטגיה להתמודדות יעילה נגדם. הראשון, ריכוז של תלמידים ומורים טובים באזורים מבוססים, והשני חוזי שכר אישיים שיעניקו תגמול הולם ודיפרנציאלי למורים מצטיינים המוכנים להתמודד עם אתגרים חינוכיים ולימודיים קשים. הפתרון על־פי החוזר הוא ליצור תנאים אופטימליים – תגמולים דיפרנציאליים – כדי לעודד מורים מצטיינים ליטול חלק בתוכניות לימודיות ייחודיות המיועדות לתלמידים מאוכלוסיות חלשות, במטרה להעניק להם הזדמנות לפיתוח הפוטנציאל הלימודי שלהם.

התוכניות הרבות שמוצעות בחוזר מבטאות את האסטרטגיה של מערכת החינוך בטיפולה בתופעת הנשירה על היבטיה השונים. אין ספק בכוונות הלב ובמסירות של מפעילי התוכניות. עם זאת אני מסופק ביחס להצלחתן האפשרית, אם לא יתלוו אליהן שינויים משמעותיים הנוגעים ליחסי הגומלין בין האתוס החינוכי הרווח היום במערכת החינוך לבין אידיאל ההגשמה העצמית.

כאן צריך לבוא לביטוי תפקידו המוסרי של בית־הספר, ובאופן ספציפי יותר, תפקידם המוסרי של המורים, המנהלים ובעיקר היועצים החינוכיים. מי משרת סגל בית־הספר? האם הוא משרת את בית־הספר – שהוא עצמו ישות ערטילאית קולקטיבית – או את כלל התלמידים? האם הסגל משרת את אידיאל ההגשמה העצמית או את אידיאל המצויינות? עד כמה פועל סגל בית־הספר על־פי העיקרון המוסרי של ההגשמה העצמית המורה על מחוייבותו של בית הספר להעניק תנאים אופטימליים להתפתחות של כל הילדים ומיצוי היכולות שלהם?

על־פי הנתונים, מכלל מקרי הנשירה שהגיעו לטיפול, בתי־הספר מדווחים רק על כ־50 אחוז מן המקרים. אלה נתונים מרשיעים. ניתן ללמוד מהם שבית־הספר אינו מדווח על נשירתם או הנשרתם של ילדים שהוא אינו חפץ ביקרם. האם התגמול הדיפרנציאלי יהווה תמריץ משמעותי לבית־הספר כך שישנה את האתוס הערכי שלו וינהג כפי שמבקש החוזר, להשתדל להעניק לכל הלומדים הישגים לימודיים גבוהים ככל שניתן? מנהל בית־ספר יוקרתי בתל אביב ביטל את אפשרות השפעתו של תמריץ זה על שיקוליו להשאיר או להנשיר תלמידים בבית ספרו: "אני לא לשכת הסעד", אמר. הוא, למרות התגמולים, לא מעוניין בתלמידים שחלילה יפגעו ברמת בית־ספרו וביוקרתו. מנהלת בית־ספר אחר בתל אביב הגדילה עשות כשנענתה לדרישת חלק מהורי תלמידיה להקטין את מספר התלמידים בבית־ספרה הבאים משכונות לא מבוססות.

בתגובה לחוות דעת של יועצת חינוכית שהמליצה על סילוקה של בתה מבית־הספר באמצע שנת הלימודים על רקע אי־הסתגלות כותבת אימה: "קשה להבין התנערות כזו של בית הספר, דווקא מילדים המוגדרים כבעייתיים וקשה להשלים עם העובדה שמערכת החינוך אינה מוצאת להם פתרון".

לאור איזה אידיאל חינוכי פועלת היועצת החינוכית במקרה זה, ואת מי משרתים מנהלי בתי הספר שהוזכרו? האם הם פועלים לקדם את האינטרס החינוכי של כלל הילדים או רק של מעטים? לא ניתן להתכחש לעובדת קיומם של תלמידים עם בעיות התנהגותיות וקשיי למידה מסוגים שונים, המצריכים טיפול מיוחד אם במסגרת בית־הספר או מחוצה לו, אבל נראה שאנו עדים לשימוש בלתי־מבוקר וסותר במושגים פסאודו־מקצועיים כדי לקדם מטרות אנטי־חינוכיות המתקשטות במלל חינוכי נשגב כמו "מצויינות", "אוטונומיה חינוכית", "בחירת הורים", "אני־מאמין בית־ספרי". שימוש זה מהווה הד רועם לדבריו של הפילוסוף הצרפתי מישל פוקו שעמד על הקשר המניפולטיבי בין ערכים פסאודו־אובייקטיביים ופסאודו־מקצועיים, לבין אינטרסים כלכליים ומעמדיים צרים.

התאמה ל"עידן המידע"

כדי לצמצם משמעותית את תופעת הנשירה ניתן לנקוט בכמה צעדים, חלקם קשור למדיניות כללית החורגת מעבר למערכת החינוך וחלקם קשור למציאות הבית־ספרית.

הצעד הראשון מחייב שינוי התפיסה החברתית־כלכלית־חינוכית. החברה הישראלית שבויה בתפיסה מיושנת ושגויה ביחס לתנאים הנדרשים להתפתחות. על־פי תפיסה זו, יש להשקיע רבות בפיתוח ועידוד אליטות בתחומים שונים והן ימשכו את החברה קדימה, כפי שהקטר מושך את הקרונות, כשההשקעה בקרונות עצמם צריכה להיות משנית. ואולם, חברה שאינה משקיעה כדי לפתח את הכשרונות של כל ילדיה ואינה מנצלת את רובו של מאגר כוחותיה האנושיים־אינטלקטואליים תמצא עצמה מפגרת בעידן שאותו נוהגים לכנות "עידן המידע" או "העידן הפוסט תעשייתי והפוסט מודרני". החברות שייהנו משפע כלכלי, רמת חיים גבוהה, חיי תרבות עשירים ושירותים חברתיים מפותחים, יהיו אלה שבהן התשתית הכלכלית והיצרנית תהיה מבוססת על פיתוח מירב היכולות והמיומנויות של חבריה. מאידך, החברות שיתעקשו להמשיך ולאמץ אידיאולוגיות אליטיסטיות־מריטוקרטיות ישתרכו מאחור. הן ימצאו עצמן בקהילת העולם השלישי, המאופיין בפערים כלכליים עצומים ושלטון הסובל כרונית מחוסר יציבות פוליטית.

המדיניות החדשה מחייבת מתן הזדמנויות לימודיות וחינוכיות לכל התלמידים שיחפצו בכך, ובהזדמנויות אלה כלול חינוך על־תיכוני. המאבק הציבורי על פתיחתן של מכללות והדרישה לבטל את הבחינות הפסיכומטריות ואת בחינות הבגרות, הן דוגמאות ספורות למתח הקיים בין שתי התפיסות שהוזכרו. האוניברסיטאות עדיין פועלות על־פי התפיסה האליטיסטית המיושנת: סלקציה קיצונית של מועמדים לאוניברסיטאות, כשהן יוצרות צוואר בקבוק מחניק. מכיוון שרק מעטים יכולים להגיע לנקודת הסיום, לתואר הנכסף, התחרות היא רבה, וההנשרה הופכת להיות פועל־יוצא של יחסי הגומלין בין היצע מצומצם וביקוש גובר. פתיחת המכללות מהווה צעד נבון והכרחי בכיוון הנכון, אך יש לתת את הדעת על צעדים נוספים ברמה של מדיניות כלכלית כוללת שיעודדו את הרחבת הזדמנויות ההשכלה בחברה.

בנוסף לתוכניות השונות שבאות למנוע נשירה, יש להתקין תקנות נוקשות יותר שתפקידן להגביל את שיקול דעתן של הנהלות בתי־הספר באי קבלתם, בהסללתם, בניתובם, בהקבצתם ובהנשרתם של התלמידים. יש ליצור מנגנונים שיקזזו באופן ניכר את פעולותיהם של מנגנוני הסינון וההנשרה.

גורם קובע נוסף הוא התרומה האישית של היועצים החינוכיים וקציני ביקור סדיר. לכל אחד מהם האחריות המוסרית לפעול בחלקת אלוהים הקטנה שלהם. להם יש החובה והיכולת לחזק את המימד האנושי של בית־הספר על־ידי אימוץ ללא פשרות של אידיאל ההגשמה העצמית – אידיאל זה מתממש טוב יותר כשלכל ילד ניתנת האפשרות להתפתח בסביבתו החינוכית הטבעית, ללא הסללות, ניתוב והנשרות. עליהם לאמץ את העיקרון שיישומם של אמצעים אלה ייעשה רק לאחר שכל האופציות האחרות נבחנו בדקדקנות ונמצאו כלא יעילות. עליהם לפעול לאור האידיאל המוסרי־חינוכי שרואה בכל ילדה וילד עולם ומלואו, המלא צפייה ותקווה להתפתחות ומימוש עצמי.

ד"ר יוסי יונה מלמד חינוך ופילוסופיה באוניברסיטה העברית בירושלים. המאמר מבוסס על דברים שנשא בכנס של אגף שח"ר (שירותי חינוך, רווחה) במשרד החינוך

קבורת האוטונומיה החינוכית

צריך לתפוס את השור בקרניו ולומר אחת ולתמיד: לנו חשוב החינוך העל־יסודי בפני עצמו, יש לו מטרות ויעדים משלו, מלבד היותו בית־חרושת לציוני בגרות. לא נשעבד יעדים אלה לשום גורם, גם לא לאוניברסיטאות. לנו חשוב לחנך אדם אוטונומי, היודע כיצד ללמוד, לחשוב ולתקשר

מאת קובי גיטין

דובר משרד החינוך פירסם בראשית דצמבר 1994 מודעות ענק יקרות בעיתונות ובהן הודעה לציבור המורים, ההורים והתלמידים בדבר ההסדרים החדשים לגבי מקצועות הבגרות שאין חובה להיבחן בהם (תוכנית לח"ב, שלפיה ישמש ציון־שנתי כתחליף לציון בחינת בגרות במקצועות אחרים). מעיון בהודעה לציבור, מזדקרות לעין שתי נקודות בולטות: "נציגי האוניברסיטאות הביעו הסכמתם העקרונית להנהגת ההסדרה, בכפוף להסדרי בקרה אמינים, שיבטיחו את אמינות הציונים השנתיים בכל בתי הספר"; "תוקם ועדה משותפת למשרד החינוך ולאוניברסיטאות ... כדי לקבוע את דפוסיה של שיטת הבקרה".

משרד החינוך עשה זאת שוב: הוא ממשיך להתפתל ולהסתבך ב"מדיניות" הטלאי על גבי טלאי שלו, בטיפולו בנושא בחינות הבגרות. והרי אין לו למשרד החינוך לא רצון ולא יכולת, ובוודאי לא העזה ואומץ, לטפל בנושא בחינות הבגרות משיקולי חינוך טהורים, ובדרך אוטונומית. והגרוע ביותר: גישתו החדשה לנושא זה היא הקבורה הסופית של האוטונומיה של בתי הספר העל־יסודיים, שהיא כל־כך חיונית לחינוך ושאפילו משרד החינוך עצמו חרת אותה על דגלו.

אלא מה? כרגיל דיבורים לחוד ומעשים לחוד. מה משמעות שתי הנקודות הנ"ל שבהודעה לציבור? מה בעצם אומר משרד החינוך למורים, להורים ולתלמידים? דעו לכם, הוא אומר, שהאוניברסיטאות אינן מאמינות בכם, המורים והתלמידים, ואף בכם, מפקחי משרד החינוך ומנהלי בתי הספר, שאתם מסוגלים לערוך בחינות בגרות בעצמכם (שלא לדבר על בחינות "פנימיות" ועל ציונים שנתיים), ללא זיופים ורמאות. בקיצור: אין אמון בכם.

באוניברסיטה יודעים, זה מכבר (שהרי לכן הונהגו הבחינות הפסיכומטריות), שבחינות הבגרות אינן שוות ולא כלום, לפחות לא באמינותן. ואם היום מדובר על המרת בחינות בגרות אחרות בבחינות "פנימיות", או, חס ושלום, ב"ציונים שנתיים" שיינתנו על־ידי המורים בבית הספר – על אחת כמה וכמה. אני רואה את "נציגי האוניברסיטאות" יושבים בינם לבין עצמם ומגחכים מתחת לשפמם, אבל אל דאגה: הם ימצאו פתרון – האוניברסיטאות יביעו את הסכמתן "העקרונית", אבל יאמרו שיש צורך ב"הסדרי בקרה אמינים", "שיבטיחו את אמינות הציונים השנתיים בכל בתי הספר". שכן, "שיטת הלח"ב לא תוחל על בתי־ספר שיפגעו באמינותו של הציון השנתי" – אומרת הודעת הדובר לציבור. מעניין איך תיבדק ותובטח אמינות זאת, שאינה קיימת גם ביחס לבחינות הבגרות החיצוניות.

מולך האוניברסיטאות

אבל נצפה בקוצר־רוח להתפתלויות והסתבכויות נוספות של משרד החינוך בנושא זה. מה שברור הוא, שיתחיל מחדש מחול חשדים ויתחדש משטר הפחד והתלות, שלאט לאט, בעת האחרונה, החלו להשתחרר ממנו. ואז – תשכחו מהאוטונומיה לבתי הספר. וגרוע יותר: תשכחו גם מהאוטונומיה של משרד החינוך. בעצם, האוניברסיטאות טרם הכירו עד היום במשרד החינוך. הוא בשבילן רק פרה חולבת לשאיבת תקציבים. אבל מה פתאום שמשרד החינוך יקבע בעצמו את ההסדרים ואת התכנים של החינוך העל־יסודי? איזו השפלה למשרד, ואיזו התרפסות של המשרד בפני האוניברסיטאות. נציגי האוניברסיטאות הם שיקבעו ויאשרו איזה סוג של בחינות וציונים יהיו בבתי הספר העל־יסודיים, איזה סוג של השגחה יהיה ואיזה סוג של בקרה יהיה לקביעת ה"אמינות" של הציונים. בעצם, האוטונומיה היחידה הקיימת בחינוך העל־יסודי היא זו של האוניברסיטאות. ובשל אי־היכולת והרצון להתמודד עם תופעה זו, מקריבים את האוטונומיה של משרד החינוך ושל בתי הספר למולך זה, ובזאת פוגעים גם באוטונומיה של החינוך כולו, כי הרי הוא משועבד, מגן הילדים ומבית הספר היסודי ועד לחטיבת הביניים ולחטיבה העליונה, לצורכי האוניברסיטאות, וכל כולו מקבל את טעם הקיום שלו רק למטרה אחת: זכות הכניסה לאוניברסיטה.

שש שנים של שיממון

לכן הכל כל־כך עלוב, משעמם, חסר חיים בבתי הספר העל־יסודיים: לכן אין חינוך, ואין לימוד נכון, כי עסוקים כל הזמן בהכנה לבחינות הבגרות, הכנה הנעשית בעיקרה בשיטת ההכתבה: המורה עומד/ת בכיתה ומכתיב/ה "תורת חיים" – והילדים כותבים במחברות. כותבים וכותבים כל־כך הרבה, עד שאין להם כלל זמן וצורך לחשוב. לפעמים אני מתגעגע למה שקראו פעם "השיטה הפרונטלית" שהיתה מושמצת בפי כל: אז לפחות התקיים איזה שהוא דיאלוג בין המורה לתלמידים. אבל היום – "מכתיבים". ולזה קוראים לימוד. ואלה הם התכנים והצורות בחטיבת הביניים ובבתי הספר התיכוניים. שש שנים של שיממון. וכל זה למה? – כי צריך להכין את התלמידים לבחינות הבגרות. וצריך "להספיק".

עושים ומסתבכים

במשך שנים רבות מונו על־ידי משרד החינוך ועדות לבדיקת נושא בחינות הבגרות ועד היום לא נמצא במשרד החינוך האומץ להסיק את המסקנות המתבקשות ממה שאמרו כל הוועדות הן. כל ועדה, בדרך משלה, וכן כמעט כל שרי החינוך, בדרך משלהם, הצהירו כי בחינות הבגרות הן רעות: רעות לחינוך, רעות לתלמידים, רעות לבתי הספר: הן מזיקות לא רק לחינוך, אלא גם ללימוד: הן תורמות להגברת השקר והמירמה, והופכות אותם לנורמה מקובלת ולגיטימית: בחינה הן מנציחות פערים חברתיים בין ילדי שכבות שונות באוכלוסיה: הן יוצרות מתחים נפשיים אצל תלמידים רבים: הן מונעות מן המורים ללמד לימוד אמיתי המעודד מחשבה בבתי הספר. בקיצור: הן אנטי חינוך. אך במשרד החינוך טווים תמיד פתרונות העשויים טלאים על גבי טלאים, וכל פתרון חדש לבקרים רק מביא בסופו של דבר להסתבכויות נוספות, חינוכיות ותקציביות: "יחידות לימוד", "רמות", "נקודות", ועכשיו גם "הגרלות", ושום "פתרון" כזה אינו תורם להתרת הסבך משורשו. אבל "עושים".

צריך לתפוס את השור בקרניו ולומר אחת ולתמיד: לנו חשוב החינוך העל־יסודי בפני עצמו: יש לו מטרות ויעדים משלו, מלבד היותו בית־חרושת לציוני בגרות. לא נשעבד יעדים אלה לשום גורם, גם לא לאוניברסיטאות. לנו חשוב לחנך אדם אוטונומי, היודע כיצד ללמוד, לחשוב ולתקשר. ואת אפשר לעשות רק אם בתי הספר יהיו משוחררים מעולה המשעבד והחרסני של "ההכנה לבגרות" כלומר, יהיו אוטונומיים, לא משועבדים, גם לא למשרד החינוך וגם לא לגורמים אינטרסנטיים אחרים. הם חייבים לתת תשובה לצרכים האמיתיים של התלמידים, ההורים והמורים המרכיבים את קהילייה בית הספר. ואם בית הספר יחליט שבסוף שנת הלימודים האחרונה שלו תינתן תעודת סיום "פנימית", המבוססת על בחינות של המורים המלמדים בו – או על כל תחליף אחר לבחינות שיבחר בו, כמו עבודות גמר – הרי שזאת תהיה תעודת הסיום האחת הקיימת.

ואם לא ימצא הדבר חן בעיני האוניברסיטאות – אין זה מענייננו. אנחנו לא נתערב בחופש האקדמי ובעצמאות האקדמית של האוניברסיטאות. ויעשו הם כרצונם. ואם ירצו – שינהיגו בחינות כניסה. אז, לפחות, לא יצטרכו התלמידים להתמודד עם שתי מערכות בחינות – בחינות הבגרות הפרוסות על פני כל שנות לימודי התיכון, ומערכת בחינות הכניסה הנהוגות היום באוניברסיטאות, הקרויות "בחינות פסיכומטריות", שאליהן צריכים התלמידים להתכונן בנפרד ולהוציא עליהן ממון רב. שיתמודדו עם בעיית קבלת תלמידים לאוניברסיטה בדרכם, ולא על חשבון ערכי החינוך שלנו ומן תקציב שלנו, על חשבון העצמאות והאוטונומיה שלנו. שיתמודדו עם הממשלה, עם הציבור ועם הסטודנטים על קבלת התקציב – ובלבד שלא יחניקו בצווארו את החינוך כולו כגן ערוכה, יחנקו אותו ויסרסו אותו, בעוד משרד החינוך נותן לכך הרשאה, מעודד זאת ואף מוחא לכך כפיים בתרועות של הודעות לציבור.

נגע הבגרות

אלא שגם הפעם משרד החינוך ואירגוני המורים לא יעשו דבר בנושא. לאלה גם לאלה יש אינטרס משותף שהמצב לא ישתנה, ויישאר כפי שהוא. וזה הוא מצב אומלל, הגורר אנשי־רוח, סופרים ומשוררים להיאנס ולדרוש, כמי שכפאם השד, שבחינת הבגרות בספרות תישאר על כנה ולא תבוטל, כשהם יודעים שהספרות אינה יכולה "להילמד לבגרות". להיפך: לימודי הבגרות שוחקים והורסים את הספרות וממאיסים אותה על התלמידים. כל מי שהתנסה בכך יודע שהדרך הבדוקה והבטוחה ביותר להביא לידי כך שבוגר תיכון לא ירצה לעיין בשיר המתפרסם בספר חדש או במוסף ספרותי של עיתון – היא ללמד אותו את מקצוע הספרות לבחינות הבגרות. אבל מה נותר להם לסופרים לעשות? כל עוד קיימות בחינות הבגרות, וכל עוד במצב האומלל חוקים מקצוע שאינו לבגרות נחשב לחסר ערך – הם הרגישו צורך לצאת למאבק שתכליתו לשמר את הספרות כמקצוע בגרות, בקשתם מובנת, אבל ראוי שתצטרף לבקשה העיקרית: להיפטר כליל מהנגע הזה ששמו "לימוד לבגרות", ואז, הספרות, כמו כל יתר המקצועות, תילמד לימוד אמיתי.

עכשיו מתברר, בעצם, שבחינות הבגרות לא יבוטלו רק אחדים ממקצועות הבגרות, שקודם לכן היו בחינות "חיצוניות", יהיו מעתה בחינות "פנימיות", כי אחרת, איך יבטיחו את "אמינות" הציונים השנתיים? כלומר, יפקיעו מן המורה את מתן הציון השנתי כקובע לבדו, והציון יהיה תוצאה של בחינה פנימית, שבשם "דפוסי האמינות" תהיה בעצם בחינה חיצונית בעיר אנפין, מבחינת הפיקוח עליה, וההשגחה עליה ובדיקת ציוני המורה עליה. ממש אותה גברת בשינוי אדרת. והמורים ירצו להיות יותר קתולים מן האפיפיור (שהרי "יבדקו" את אמינות ציוניהם), והתלמידים יישארו עם ציפיותיהם הבלתי ממומשות לגבי החירושים הגרולים בבחינות הבגרות.

אבל שר החינוך יכול להופיע היום לפני ציבור תמים של הורים ותלמידים ולומר להם: "הנה אנו עושים פעולות כדי לפתור את בעיית בחינות הבגרות ולהקל על התלמידים", בעוד המציאות היא הפוכה. תוכנית הלח"ב של השר היא תרומתו הייחודית לשרשרת ה"תרומות" של שרי חינוך קודמים, מנכ"לים ופקידים במשרד החינוך, שתקעו – כל אחד בדרכו – את מסמרו שלו בארון החינוך בארץ, וקברו אותו ואת האוטונומיה שלו קבורת חמור.

מי צריך יום לימודים ארוך?

חברי הכנסת מתווכחים על הצורך ביום לימודים ארוך, אבל נראה שאינם יודעים מה הם שחים. האם מישהו מהפוליטיקאים שאל את פיהם של המורים ומנהלי בתי הספר ובדק את משמעות ההצעה? מגליא שנושא רציני זה לא זוכה לליבון עינייני עם אנשי מקצוע, עם אלה האמונים על קיומו וביצועו.

אני תוהה איך מתקבלות החלטות? איך מחליטים על הורמת מאות מיליוני ש"ח בלי לבדוק האם יש בכלל תשתית מינימלית לקיומו של יום לימודים ארוך והאם יש תועלת בהפעלתו, או אולי יש בו אפילו נזק?

יש כמה תנאים בסיסיים שבלעדיהם לא ייתכן לקיימו:

- מיזוג אוויר בכיתות. (האם מישהו מהפוליטיקאים מסוגל לשבת בכיתה של 40־35 תלמידים, שבע שעות ביום, בחודשי החום הלוהט או בחורף הקר?)
- מתקנים איכותיים, ריהוט מתאים, ועזרי לימוד מגוונים.
- ארוחה קלה באמצע היום לתלמידים.
- חדרי מורים מתאימים, עם תנאים מינימליים לשהייה ממושכת.
- מתקני חצר עם רמת בטיחות מינימלית.
- הגברת ההשגחה על התלמידים בשעות אחר־הצהריים.
- קיום חדרי ייעוץ וקבלה מתאימים לשיחות עם הורים.

רק כאשר כל אלה יהיו מוכנים, אפשר יהיה להתחיל לדבר על תוכניות לימודים, ולבדוק האם עומס רב של הקניית ידע הוא היעד העיקרי של מערכת החינוך.

שמואל הדר
יו"ר סניף הסתדרות המורים נהריה והגליל המערבי

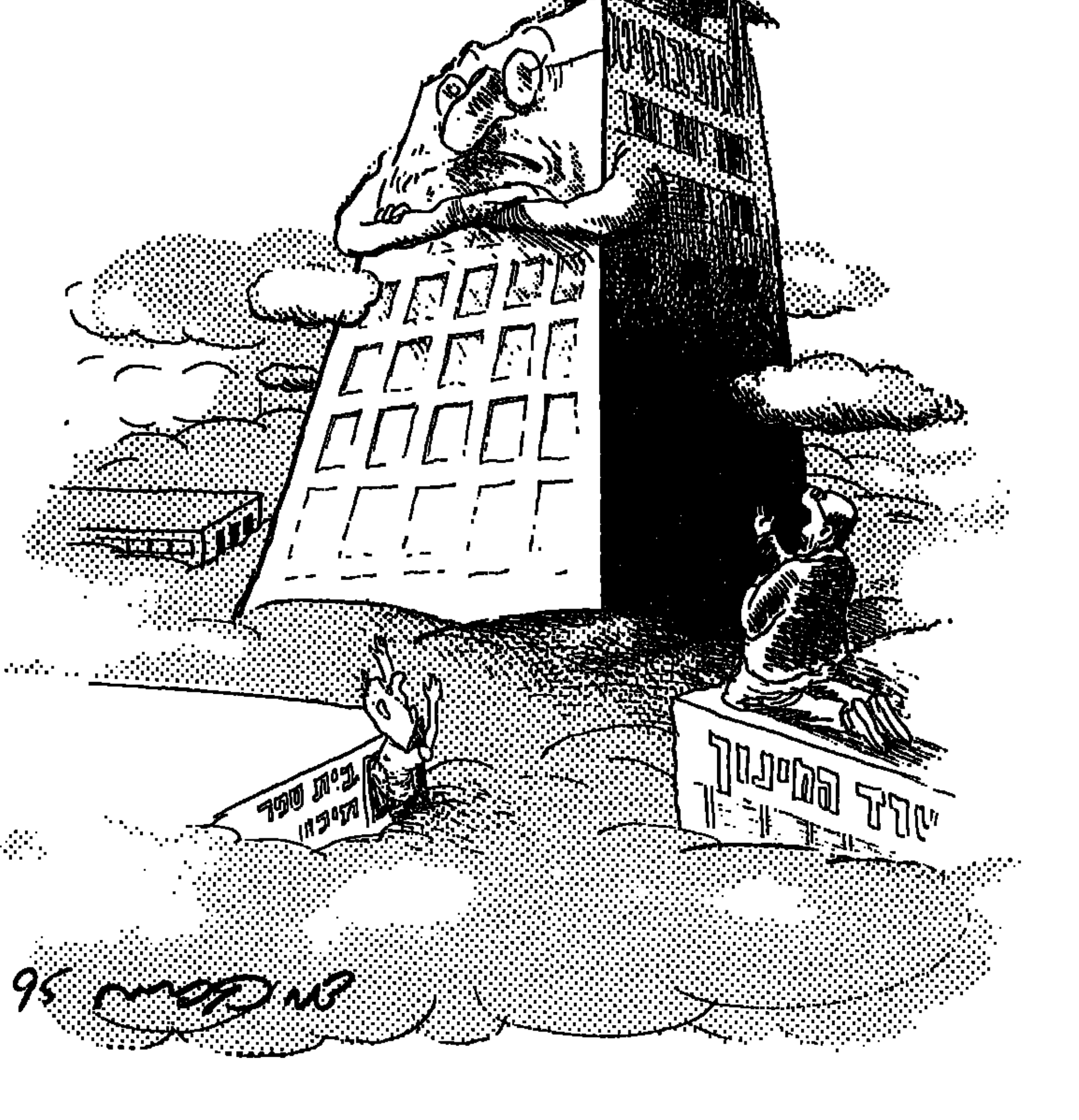

هكذا من الأصل

מעמד האישה לפי המקורות

מעמד האישה בחברה הישראלית זוכה לאחרונה לדיון מחודש, בעקבות התבטאויותיהם של אל"מ גרשון הכהן ונשיא המדינה עזר וייצמן. נח זבולוני סקר את המקורות היהודיים בתקוה למצוא בהם תשובה לסוגייה הבוערת

על מעמד האשה בחברה הישראלית, במיוחד לאחר ההתבטאותו של אל"מ גרשון הכהן שעורר ויכוח קולני בציבור, שלפעמים לא היה לעניין, בעיקר אצל נשים הצרקניות שעשו על הקצין המוכשר עליהם ודרשו את התפטרותו מצה"ל. הלכנו למקורות כדי לשאוב מהם

נח זבולוני

מה בירושלים

דעה ובינה וחכמה בנידון.

התורה השוותה אשה לאיש, אף על פי, שבלשון זכר, נאמרה, האשה שווה לאיש מלבד במצוות מיוחדות ובדינים ידועים ואת מטעמים מיוחדים. כפי שנאמר: "אמר רב יהודה אמר רב וכן תנא דבי ר' ישמעאל אמר קרא (במדבר ה') איש או אשה כי יעשו מכל חטאת, השווה הכתוב איש לאשה לכל עונשין שבתורה. דבי ר"א תנא (שמות כ"א) ואלה המשפטים אשר תשים לפניהם השווה הכתוב אשה לאיש לכל הדינין שבתורה וכו' (בבא קמא ט"ו ע"א).

האשה חייבת בכל מצוות לא תעשה שבתורה, חוץ מכמה, ומלבד אלה, שאינם נוהגים בנשים מצד המציאות כגון הלאו בקרבן פסח: "כל ערל לא יאכל בו". בלאווין של עריות נשים מוזהרות כמו גברים. ישנה מחלוקת אם נשים חייבות במצוות ציצית תלוי במחלוקת אם מצוות ציצית נוהגת בלילה, והיא מצוות שאין הזמן גרמא, אז האשה חייבת במצוות ציצית כמו, כל מצוות עשה שלא הזמן גרמן, אבל אם מצוות ציצית היא מצוות עה שהזמן גרמא דוקא ביום ולא בלילה אז האשה פטורה ממצוות ציצית.

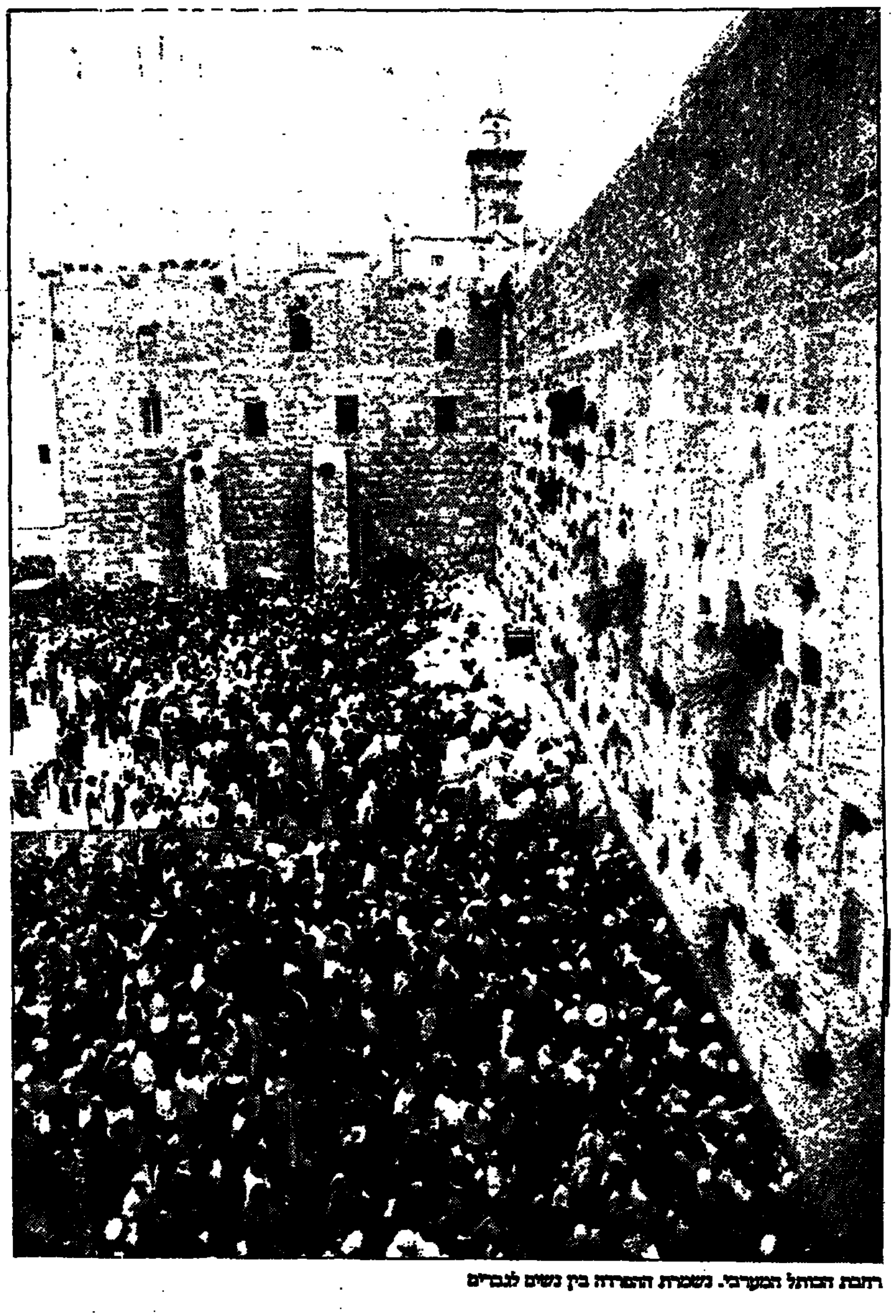

רחבת הכותל המערבי. נשמרת ההפרדה בין נשים לגברים

פסולה לדיון

גם בהלכה, אם אשה פסולה לדון, כלומר, לשמש כדיין, מחלוקת דבי ר"א שתנא לעיל ואלה משפטים אשר תשים לפניהם השווה האשה לאיש לכל דינין שבתורה לפי תנא זה מותר לאשה לכהן כדיין עיין תוספת בבא קמא דף ט"ו ע"א תוספת דברי המתחיל "אשר תשים" וכו', כדרך שדבורה הנביאה היתה שופטת... למרות שעל הדור שדבורה שהיתה שופטת אומרים המקורות אוי לדור שאשה מנהיגתו (ילקוט שמעוני שופטים ד') על כך מסבירים כי ביטוי זה אינו בא לזלזל בדבורה, אלא זלזל כאותו הדור שלא עלה בידו להעמיד איש ברמה שיעמוד בראש הפירמידה.

ישנם רבים במקורות שהאשה עולה על האיש כגון: האשה מתבגרת ומתחכמת ומתפתחת מהר מאשר הגבר כמו שאמרו: "ויבן השם אלקים את הצלע" מלמד שנתן הקדוש ברוך הוא בינה יתרה באשה יותר מבאיש" (נדה מ"ה ב), כלומר שהקדים בה הבינה יותר מבאיש והתוצאות אשה נעשית גדולה וחייבת במצוות בגיל 12 ויום אחד, והביאה שתי שערות, ואילו הגבר נעשה גדול כאשר מלאו לו 13 ויום אחד והביא שתי שערות, גם בהבאת שתי השערות, אצל האשה ממהרות השערות לצמוח מלפני האיש וכמו מכן גופה של אשה כבד יותר משל איש ולפיכך לפי המשפט העברי מי ששוכר את החמור לרכוב עליו איש, לא ירכיב עליו אשה" (בבא מציעא ע"ט ב'), וכן טלטול של אישה קשה משל איש לכן נפסק בהלכה: המגרש את אשת שאסורים לדור בחצר אחד (כתובות כ"ח א') לכן על האיש לעזוב את החצר או הבית אפילו החצר הוא משותף לבעל ולאשה שגירש אותה.

כי כתוב: "הנה ה' מטלטלך טלטלה גבר" -ישעיהו כ"ב י"ז.

הבושת של אשה גדולה משל האיש (תוספתא כתובות פ"ו). נשים לא חטאו בחטא עגל הזהב, במדרש תנחומא פרקי דר"א מה ילקוט שמעוני נאמר: אהרן שלח את הגברים לקחת מנשותיהם את הנזמים, והנשים סרבו לתת אבל הגברים תלשו את הנזמים מהנשים.

התרברבות

ישנן אצל נשים גם תכונות לא כל כך סימפטיות כגון התרברבות, בלשון מעטה, ולכן נפסקה הלכה שאשה לא תצא בשבת ברשות הרבים במקום שאין יערוב עם תכשיטין, שמא היא תראה לחברה ותתפאר בהם ותסיר אותם ותטלטל ארבע אמות, אבל לאיש מותר (ירושלמי שבת פרק ה' הלכה א'). ישנם גם דברים שהתורה הרגישה, האשה, כמו מכשפה לא תחיה (שמות כ"ב י"ז) ולא כתוב: מכשף לא תחיה, א מרבה נשים מרבה כשפים (אבות ב') מסבירים כי המרבה נשים מרבה צרות, כי האשה השניה נקראת "צרה" המונח זה בתלמוד, יבמות: "חמש עשרה נשים פוטרות צרותיהן וצרות צרותיהן מן החליצה ומן היבום" (יבמות ב' ע"א) וכן ביבמות ס"ז א' "האשה שהלך בעלה וצרתה למדינת הים" גם בתנ"ך יש ביטוי דומה: "וכעסתה צרתה גם כעס בעבור הרעמה" (שמואל א' ו') כינוי לכל לנשים שרואה בחברותה מתחרה באהבת הבעל.

הרב אברהם יצחק הכהן קוק ז"ל הרב הראשי האשכנזי הראשון לארץ ישראל, שהתנגד לזכות בחירה לנשים לבחור ולהבחר, הסביר את נימוקו בזה שאשה שמתעסקת בפוליטיקה ובעסקנות צבורית פוגעת בצניעות ומשבשת את חיי המשפחה כי כבר נאמר כבודה בת מלך פנימה (תהלים מ"ה). כי לאשה אורבת סכנת של היצאנות, יותר מבאיש ועל כך נאמר שקר החן והבל היופי, אשה יראת אלקים היא תתהלל (משלי ל"א ל') במסכת תענית דף כ"ג מסופר: אבא חלקיה מגדולי הדור כאשר היה חוזר לביתו מבית המדרש, אשתו היתה יוצאת לקראתו מקושטת, שאלוהו למה זה וענה, כדי ... יתן עיניו באשה אחרת... האשה צריכה להתקשט, אבל אך ורק פנימה בבית ולא בחוץ. לאשה ישנן תכונות, והיא חשופה בגלל מבנה של גופה ליצר של הגבר, ולכן עליה להיות, כבודה בת מלך פנימה ולא לעורר את היצר של הגבר.

לנשים ישנן גם זכויות היסטוריות כמו, אסתר המלכה שסיכלה את מזימת השמד של המן הרשע, עוד נאמר בשכר נשים צדקניות נגאלו ישראל (סוטה י"א) הטעם מפני שלא שקעו במ"ט (ארבעים ותשעה) שערי טומאה, ובחטא המרגלים חטאו רק הגברים כאמור, מאידך נאמר: "קול באשה ערוה (ברכות כ"ד). אל תרבה שיחה עם האשה (אבות א' ה').

האשה מקופחת בעבודה ובענינים מסויימים והמאבק נמשך בכמה תחומים בעיקר בתחום הכלכלי, על מנת לתקן את המעוותים יש לנהל את המאבק בצורה חכמה ולא בדברי סרק ובהכרזות במכבסיות בהסברה המניחה את הדעת ובלא קנטרנות לשמה... אלא בדברי נועם כי דרכיה דרכי נועם וכל נתיבותיה שלום...

מתפללות בציבור

לאחרונה בעידן של "החזרת בתשובה", נתקלים בירושלים, במחזה "מרהיב עין", נשים ובתולות, יושבות באוטובוסים צבוריים ושופכות את רחשי לבן לפני קונן, בלשון פשטה הן מתפללות....

לכאורה דבר זה חיובי בחוגי היהדות החרדית, שהופכות את האוטובוסים ל"מקדשי מעט" כלומר: לבתי כנסת ובתי מדרש.

אבל: אליה וקוץ בה, יש חרדים שמותחים ביקורת על תופעה זו, וגורסים כי יש גם, צניעות בתפילה. הם מספרים על רעייתו של אחד מגדולי הדור, מתנות בעלי המוסר, בדורנו והוא הרב א. דסלר ז"ל, שהתפללה 3 פעמים ביום, אך לא זאת, היתה גדולתה ותפארתה, הגדולות היתה בכך שאיש לא ראה אותה מתפללת, היא עשתה זאת בצורה של "כל כבודה בת מלך פנימה" ואלו כיום אפשר לפגוש כאמור, בנות תשים, עומדות במקום פומבי ומתפללות, הם החרדים טוענים, עם כל היפה והמעלות שבדבר הצניעות חסרה כאן....

הם מסתמכים ל הרב ר' חיים פרידלנדר ז"ל אשר בספרו "מסלות חיים בחינוך" הוא אומר: "אנו בוחנים את המציאות בימינו, בנותינו היקרות והחשובות מגלימות לפעמים בלא יודעין את יראת השמים שלהן, בבעצועים חוקים בשעת התפילה. לעתים יותר מבני תורה. הדבר הזה נעשה אפילו בפרהסיא גם מתחת לחופה, כאשר הכלות נושאות תפילה לאביהן שבשמים בלב טהור. מצויה תופעה זו ואין לנהוג כך בצבור, כי זה ממקר את תשומת הלב, של העומדים והוד חוסר צניעותן לפי דעתו כל כבודה בת מלך הפנימה, לא מתבטאת רק בכך שאינה מסתובבת מאוחר בלילות. "פנימה" פירושו גם ב"פנימיות".

הבעל שרצה את אשתו "כמו שחקנית"

ועוד: מעילים ברוטב קוקאין • עציר שיופיו הצילו ממעצר, בגלל חשש מהתעללת מינית • דרש להתגרש מאשתו בגלל קעקוע • הפחתה תקדימית בדמי מזונות

אהרון כהב

החיים גלגל

בקארם, שכבראה נולד במזל סאריסטי, אמנם לא קיים בגלגל המזלות הסטנדרטי, אבל קיים במוחות קודחים של בעלים שאחרי העשור השני לנשואיהם מאסו בבנות זוגם ואם הילדים ומחפשים כל דרך להפטר מהצרה.

איש כזה לא היה מרוצה מהמראה שנשקף אליו מצד אשתו. הוא רוצה לראות אותה "יפה כמו שחקנית". איך עושים דבר כזה: דרש ממנה לנתח את אפה, תפס שיחה עם רופא שיניים מכר, שיעקור את שיניה וישים במקומם תותבות צחורות. גם צבע אחר לשערות. ביקש. בקיצור: אחרי 23 שנות נשואין ושלושה ילדים, התערערו היחסים בין בני הזוג והם החלו ישנים כל אחד בחדר אחר. לילה אחד נכנס הבעל לחדר האשה.

היא תבעה ממנו לעוף החוצה. המאצ'ו בכלל לא שם לב לדרישה, תקף אותה ואנס. האשה הלכה למשטרה, נפתח תיק והתביעה מייחסת לסאריסט שורה של מעשים: עבירה נוספת של נסיון לאונס; נהג של התעללות נפשית: לעג לה ולגופה, סירוב לקיים עמה יחסי מין ודחית נסיונות התקרבות מצידה.

למה טען שהיא שמנה ועליה לעבור ניתוח פלסטי בחזה, ניתוח דומה לסידור האף. עד שכל זה ייעשה הפסיק הבעל/אב להעביר לה דמי מזונות ומנע ממנה רחיצה במים חמים וצפיה בטלוויזיה. בית המשפט המחוזי צריך עכשיו לפתור את הפלונטר הזה.

מעילים מושרים בתמיסה

כשאין פועלים מרצועת עזה ו/או מהגדה מאשר משרד העבודה והרווחה יבואו פועלים מקצועיים זרים בעצם מכל העולם. בין היתר גם ממדינות דרום-אמריקה. תשעה כאלה מקולומביה ומצ'ילי נעצרו באחרונה והובאו לפני השופט המחוזי אברהם בייזר. השופט הציץ...בגיליונות האישום והורה לעצור אותם עד תום ההליכים.

מסתבר, כי הפועלים/עובדים ..ללו השתכרו/הרוויחו משני נותני עבודה. אלה ליגאלים, שמעסיקים אותם במקצועם וכאלה שמעסיקים אותם בקונטרבנדה של הברחת קוקאין. הפרשה נחשפה באמצעות האזנת סתר לטלפונים. הנאשמים הורים שימשו בלדרים לסוחרים ישראלים כשהם מבריחים את הסם בתוך גופם. מדי תקופה היו נוטלים חופשות מולדת יוצאים למולדתם וחוזרים טעוני סמים.

החקירה הביאה את נציגי החוק לחדר במלון תל-אביבי שם מצאו את אחד הבלדרים כשהוא טעון בבני מעיו. האיש נעצר עד שפלט את היבוא: שקית ניילון ובה 600 גרם קוקאין. שיטה יעילה אחרת: בארץ המוצא הישוד מעילים בתמיסת קוקאין וכהגיע הנאשמים לישראל הם מסרו את הבגד המושרה לכנופיה המקומית שמוצה את הבדים בשיטה כימית.

יופיו הצילו ממעצר

לא כל המסתבכים בפלילים הם מכוערים (תרתי משמע) יש גם כאלה שרק מעשיהם מכוערים אבל הם עצמם בולטים ביופיים. צעיר כזה יפהפה (כולו 22) נזרק על-ידי המערכת לבילוי של יממה ותצי במוטל אברבנאל בחשד של סחיטה באיומים ותקיפה.

במה שהוא חשוד בעיני החוק עשו לו העמיתים העצורים בבית המעצר. פרקליטו העלה באוזני בית המשפט המחוזי העמקה אורגנלית בבקשה לשיחרורו בערבות בעת הדיון להארכת מעצרו. "הבחור יפה תואר, אתלט והוא שיער ותבול עיניים. הצירוף הזה של הנתונים הנדירים הפכו את מרשי לאובייקט מיני לעצירים רבים והפך את תנאי המעצר לבלתי נסבלים". לדברי הפרקליט באלץ היפהפה להתגונן 24 שעות ביממה.

הצדק העיף מבט ארוך באובייקט, השתכנע ושיחרר את הבחור בערבות, למורת רוחו של התובע המשטרתי.

אשה מוכה ניצלה

פעם, לפני העידן המודרני, יונים שימשו כלי להעברת פתשגן: אם משדה הקרב ואם בין אנשים שביקשו לערבן עמיתים בידיעות ודעפות. אבל מסתבר כי היום בעידן הטלפון, הפקס והמחשב עדיין מקיימים בני-אנוש בהעברת פתקים בדרכים מדרכים שונות.

בתושיה כזו השתמשה אשה מוכה שהסתתרה מזעם בעלה בעליית גג לאחר שהוא תקף אותה בלי רחם. המריבה בין בני הזוג פרצה בשעות אחה"צ ברחוב מרכזי בבני-ברק. הבעל קיבל התפרצות יצרים אלימה, החל לשבור בית מכל הבא ליד, נתפל אל הילדים והפליא מכותיהם ואחר-כך התנפל בפראות על האשה. היא ביקשה להימלט אל מחוץ לדירה אבל הוא נעל את דלת הכניסה.

היא הצליחה להגיע לעליית הגג ולהתחבא בין חפצים ישנים בשעה שהבעל חיפש אחריה בזעם אף המשיך לנתץ כל מה שנקרה בדרכו. תוך כדי תפסה האשה תושיה והחלה ממקום מחבואה לכתוב פתשגני הצילו השליכה אותם לרחוב דרך חרך קטן בקיר עלית הגג. הפתקים התפזרו על המדרכה ועוברי אורח בעלי חוש קראו והזעיקו למקום את משטרת מרחב דן.

הבעל (39) נעצר לאלתר, האשה נחלצה ממחבואה וגם הילדים התעשתו. באולם המעצרים תקע השופט משה שמאי מבטים קשים בחשוד וציוה לשחרר אותו למעצר בית של שלושה שבועות אבל בבית אחותו בבית-שאן – הרחק, במושגים ישראלים, מבני-ברק.

קעקוע בשביל גט

כתובות קעקע, למרות שהן אסורות מדאורייתא, הפכו לאופנה אצל בני תשהורות ישראלים. מי לא מרביץ איזה פרפר או נחש או לב עם חץ או פרח או סתם שירבוט על לחי התחת, או מאחורי הבהונ?

לבית המשפט המחוזי בעיר הגמל חיפה בא איש, מסעדן ידוע בעיר, בבקשת גט בנימוק שאשתו קיעקעה משהו על פניה. השופט יעקב שחילי רצה לראות במו עיניו מי מקלקל את קלסתר פניה בקיעקוע. התיצבה האשה (26) אל מול פני החוק, שלא בדיוק הבין איפה כאן הציור.

האשה היפנתה תשומת ליבו לנקודת חן מלידה במרכז אמת הלחיים, שהיא מצאה לנכון להדגישה בעיפרון איפור. מיד לאחר ההתרשמות הבלתי אמצעית דרשה "המקועקעת" לחייב את בעלה (36) בתשלום 10,000 ש"ח מזונות. השופט עשה לבעל הנחה – קבע 6000 ש"ח בלבד.

שופט הפחית דמי מזונות

לבית המשפט המחוזי רצים הצדדים לקבל סעד משפחתי זמני עד לפתרון הבעיות האישיות שצצות בקרב משפחות. בדרך כלל זו האשה האצה רצה למחוזי כדי להבטיח מזונות לפני שהבעל יספיק להגיע לבית דין רבני. לפי החוק אי אפשר לנהל שני תיקים באותו ענין גם פה וגם פה.

יש בעלים שאינם אוהבים לעשוק את צאצאיהם בגלל מריבה בלתי ניתנת לאיחוי עם האשה והם נענים ברצון לתביעת מזונות של האשה בשביל הילדים. אב כזה הסכים לשלם בתו היהודה סכום חודשי של 5000 ש"ח בחודש. כאשר התחייב היה בעלים של חברת הובלות ועסקים נוספים. אולם באו זמנים קשים והאיש נקלע לקשיים כלכליים עד כי לא יכול לעמוד בהתחייבות הקבועה לבת, פנה לבית המשפט וביקש להפחית במזונות אחרי שאשתו לא הפצה לשמוע בהקשיים.

התיק הגיע לשופט המחוזי עמוס זמיר שקבע כי אכן המזונות יופחתו ל־1600 ש"ח לחודש עקב מצבו הכלכלי הגרוע של האב. במסדרונות המחוזי רואים בפסק הדין תקדים בו יוכלו אבות/בעלים רבים שנקלעו לקשיים כלכליים לבוא לפני הצדק ולבקש הפחתה בדמי מזונות שנפסקו בעיתות טובים יותר בהסכמי גירושין.

בינאר - חברה לבנין והשקעות בע"מ
(להלן - החברה)
הודעה מתקנת בדבר הצעה פרטית של ניירות ערך

בקשה עם הקצאה פרטית לפי תקנות ניירות ערך והקצאת ניירות ערך בחברה רשומה שהוצעו שלא לציבור) התשנ"ב-1992, בדבר החלטת החברה לבצע הקצאה פרטית למר שמואל בראשי שתוארה בדו"ח המיידי ובהודעה למחזיק מניות החברה שפורסמה ביום 21.12.94 נותנת בזאת בינאר חברה לבנין והשקעות בע"מ (להלן - החברה) הודעה מתקנת כדלקמן:

סעיף 2
לאחר האמור בסעיף 2 יבוא "בעל המניות הנוסף בחברת רואי החשבון שלניצע מניות בה הוא מר עמיר בירם המשמש גם כדירקטור בחברה ומחזיק ב-7,815 ש"ח ע.נ. מניות בחברה ואשתו גב' רבקה בירם מחזיקה ב-163,137 ש"ח ע.נ. מניות בחברה ביחד מחזיקים הזוג בירם ב-170,952 ש"ח ע.נ. מניות רגילות בחברה, המהוות כ-11 מההון המונפק והנפרע של החברה, במועד ההקצאה הפרטית חברת רואי החשבון או מי מבעלי מניותיה לא שימשו ולא משמשים כמבקרי חשבונות של החברה".

סעיף 4.3
במקום האמור בסעיף 4.3 יבוא "ערכו הכלכלי של כל כתב אופציה המוצע כאמור, נכון ליום 18.12.94 עמד על סך 1.52 ש"ח (1.52) וערכם הכולל של כל כתבי האופציה המוצעים עמד אז על סך 121,600 ש"ח הערך הכלכלי האמור מבוסס על נוסחת היוון שקבעה בהנחיות הבורסה לניירות ערך בתל אביב בע"מ (להלן - הבורסה) לקביעת שווי כתבי אופציה. כשסטיית התקן השבועית היא 8.3 ובהתבסס על שער הסגירה של מניות החברה בבורסה ביום 18.12.94 - 6.23 ש"ח (6.23) כששער הריבית להיוון הינו 4. לעומת זאת, ועל פי אותה נוסחה, ואותו שעור של סטיית תקן ושער ריבית להיוון, עמד הערך הכלכלי של כל כתב אופציה, נכון ליום 31.1.95 על סך 0.94 ש"ח (0.94) בהתבסס על שער הסגירה של מניות החברה בבורסה ביום 31.1.95 - 4.96 ש"ח (4.96) ולפיכך ערכם של כל כתבי האופציה המוצעים עמד אותו יום על סך 75,200 ש"ח"

סעיף 5
במקום סעיף 5.2 יבוא "ההצעה הפרטית באה לבטא את הערכת החברה לתרומת הניצע לפיתוח ולקידום עסקי המקרקעין של החברה וסיועו לרכישת זכויות מקרקעין ברחבי הארץ עד היום. זאת לאחר שהניצע לא קיבל עד כה תמורה כלשהי עבור תרומתו ומתוך מגמה שיוסיף לתרום לחברה גם בעתיד".
סעיפים 5.3 ו-5.4 יושמטו.

סעיף 15
בהודעה למחזיקי המניות ובדו"ח המיידי ישונה. כך שבכל מקום שהיה כתוב מועד הרישום למסחר יבוא מועד הקצאת כתבי האופציה
סעיפים 15.2.1 ו-15.2.2 בהודעה למחזיקי המניות ובדו"ח המיידי יושמטו

מודעות בטלפון
השרות שלנו ללא תוספת מחיר
פרסום ת"א 03-5600780, 5605731, 5605591
רם ובנ"ב 03-5032969, 5010597, 5043568
ביצוע עבודות סדר וגרפיקה ממוחשבת

הודעות בעניין חוק תכנון ובניה

הועדה המקומית לתכנון ובניה בני-ברק
הודעה עפ"י סעיף 149 לחוק התכנון והבניה תשכ"ה-1965
ויגר צבי ולאה פלד הגישו בקשה לועדה זאת, בתכנית מס' 22881 לבנות בנין בן 4 קומות מעל קומת עמודים מפולשת, מרתף אחסנה ברח' הרב פרוש גוש 6188 חלקה 230 בהקלות הבאות: 1. קומה (1) נוספת מעל (3) קומות מותרות. 2. הזזת קו בנין צדדיים בצד מזרח/מערב 45 ס"מ והיינו בניה בקו בנין צדדי (4.05) מ' במקום (4.5) מ' המותר. 3. (13.5) אחוזים בנין בנית מעלית/שפור תנאי דיור/ קומה נוספת מעל 105) המותרים. 4. העברת אחוזי בניה מקומה לקומה עד 6%. וזה שלא בהתאם לתכנית בנין ערים 148, 105ב' החלה במקום. 5. הוספת דירות מגורים בשיעור שאינו עולה על 20% ממספר דירות המגורים המותרות לבנייה על המגרש כלפי התכנית שחלה במקום.
כל המעונין יכול לעיין בבקשה האמורה במשרדי הועדה המקומית בעירית בני-ברק, בשעות קבלת קהל ורשאי להגיש התנגדות מנומקת לועדה המקומית תוך 14 יום מיום פרסום זה.
משה אירנשטיין, יו"ר הועדה המקומית לתכנון ובניה בני-ברק

הועדה המקומית לתכנון ולבנייה חולון
הודעה לפי סעיף 149 לחוק התכנון והבניה תשכ"ה 1965
הרינו מודיעים בזאת כי הוגשה לועדה מקומית לתכנון ולבניה חולון בקשה ליתן היתר בניה להקמת בניין מגורים בן 3 קומות ברחוב דב הוז מס' 15 גוש 7163 חלקה 155 תיק בנין 106 בקשה מס' 95/11 הכוללת את ההקלות הבאות: איחוד חלקות 155 – 156 בגוש 7163.
כל בעל קרקע או בניין או המחזיק בהם, אשר עלול להפגע מאישור הבקשה, יכול לעיין בבקשה הנמצאת במח' רישוי בנייה, רח' וייצמן 58, בשעות קבלת קהל ימים א',ב',ה' 09.00-12.30 יום ג' 16.00-18.30.
במידה ויש לו התנגדות להוצאת ההיתר הנ"ל במקום זה, רשאי להגיש לועדה המקומית לתכנון ולבנייה חולון, את התנגדותו המנומקת ולציין כתובתו המדוייקת וטלפון.
ההתנגדויות תתקבלנה במשך 14 יום מתאריך פרסום הודעה זו ותובאנה לדיון בפני הועדה הנ"ל.
משה רינת, ממלא מקום ראש העיר יו"ר ועדת המשנה לתכנון ולבנייה חולון

הודעה לפי סעיף 19
לפקודת הקרקעות (רכישה לצרכי ציבור) 1943
וחוק התכנון והבניה, התשכ"ה-1965
בתוקף סמכותה לפי סעיפים 189 ו-190 לחוק התכנון והבניה, התשכ"ה-1965 1, ובהתאם לתכנית מיתאר 210 א' להלן - התכנית, שהודעה בדבר אישורה פורסמה בילקוט הפרסומים 1788 התשל"א, עמוד 1337, מצהירה בזה הועדה המקומית לתכנון ולבניה רמת השרון (להלן - הועדה) בהתאם לסעיף 19 לפקודת הקרקעות (רכישה לצרכי ציבור) 1943 2 (להלן - הפקודה), כי הקרקע המתוארת בתוספת, אשר ביחס אליה פורסמה הודעה לפי סעיפים 5 ו-7 לפקודה בילקוט הפרסומים 3527, התשמ"ה עמוד 815, תהיה לקנינה הגמור המוחלט של המועצה המקומית רמת השרון, מיום פרסום הודעה זו ברשומות. התוספת: גוש 6547 חלקה 136 השטח להפקעה בשלמות 5,038 מ"ר היעוד שטח צבורי פתוח והמספר הישן של החלקה לפני רישום איחוד וחלוקה חלקה מקורית 39 בגוש 6547.
העתק התכנית מופקד במשרדי הועדה המקומית לתכנון ולבניה רמת השרון, וכל המעונין בדבר זכאי לעיין בו, בשעות העבודה הרגילות.
כ"ד שבט התשנ"ה (25.1.95)
אפרים ורדי
יו"ר הועדה המקומית
לתכנון ולבניה רמת השרון.
1. ס"ח התשכ"ה, עמ' 307.
2. ע"ר 1943, תוס' 1, עמ' 32.
5 ד – סעיף 19

هكذا من الأصل

בורסה

מניה	שער	מחזור	שינוי	שינוי ב-%	היצע/ביקוש
[illegible]	[illegible]	[illegible]	[illegible]	[illegible]	[illegible]

משתנים נכון ליום 06.02.95

שם מניה	שער נק'	שינוי נק'	ש. אחוז	ע.ב.	ת.ב.
קרן השק 5	302	-16	-5.33	-2700.00	-8316.00
אגן	4054	-31	-0.07	-35.00	-1386.70
מבטח שמיר	1162	-15	-1.12	-450.00	-5242.50
מליבו 5	698	-14	-2.20	-230.00	-1605.40
עזרא	2255	-189	-7.77	-720.00	-16605.00
משוב	269	-1	-0.02	-550.00	-1468.50
מולט	5551	-14	-0.02	-60.00	-3313.80
פריקלאס	1985	-69	-3.35	-70.00	-1333.50
כלכלית ים	953	-15	-1.15	-900.00	-8608.50
מסט שיש	1695	-15	-8.80	-3600.00	-6129.00
פוסידון	69	-5	-7.70	-300.00	-2040.00
קווי אשראי	124.5	-6	-4.47	-2600.00	-32376.50
ריבוע	1267	-19	-1.15	-450.00	-5680.50
כלל ביטוח	1001	-3	-0.02	-1950.00	-19519.50
מבני תעשיה	351	-4	-1.10	-2840.00	-99232.00
בזק	519	4	0.07	3270.00	16848.00
ישרוטי יהש	64	03	4.62	83600.00	52734.00
אקרשטין תעש	278	-18	-6.62	-0.00	-0.00
ממן	769	-12	-1.15	-2600.00	-20010.00
תבל יהש	92	-1	-10.00	-0.00	-0.00
אבנק יהש	281	-12	-5.55	-4200.00	-8568.00
רב בריח	1049	-35	-3.32	-450.00	-4689.00
פורמולה	996	-3	-0.02	-640.00	-6358.40
אורמת	727	-15	-2.20	-8200.00	-59222.00
אבנר יהש	55	-0.5	-8.85	-6000.00	-3300.00
ברנות	457	-8	-1.17	-630.00	-2860.00
כיל	239	1	0.05	5400.00	128454.00
כיתן	992	-20	-2.20	-2400.00	-23823.00
אסם	1800	-5	-0.02	-1840.00	-33148.80
מכתשים	1455	-18	-1.12	-2400.00	-35110.00
אגיס	1774	-18	-1.10	-200.00	-3530.00
סקופ	316	-7	-2.22	-9350.00	-29507.50
אורגדהשק	2380	-74	-3.30	-390.00	-9426.30
נסיטל	732	-28	-3.37	-440.00	-3260.40
שקם	175.5	-65	-3.35	-2400.00	-4196.00
תברהלישר 1	23241	59	0.02	163.00	38416.29
תברהלישר 5	22560	-112	0.05	56.00	12653.20
רוגוזין	1345	-110	-7.77	550.00	-7195.10
פרכטנער	5884	-105	-1.17	-480.00	-28324.20
מישור התוף	373	[illegible]	[illegible]	-0.00	-0.00
יואל	117	-5	[illegible]	-0.00	-0.00
איטצג	757	-28	-0.07	-200.00	-1526.00
לפשיץ 1	272	-3	-3.12	-0.00	-0.00
בינלאומי 1	34021	-85	-0.02	-124.00	-42093.60
בינלאומי 5	31619	-159	-0.05	-220.50	-69720.44
לאומי	345	0	0.00	3870.00	133795.00
פת תעש מבכ	25053	-189	-0.07	-6.50	-1628.45
כלל תעשיות	1578	-12	-0.07	-10530.00	-165557.00
אפריקה 0.1	302288	0	0.00	29.50	89174.96
אפריקה 1	280697	-4278	-1.15	-5.50	-15527.77
הכשרת ישוב	1106	0	0.00	8850.00	96918.00
קרור 5	1766	-18	-1.10	-80.00	-1413.20
טבע	80038	1183	1.15	366.00	291570.14
ים המלח	767	6	0.07	2080.00	159132.00
נייר חדרה	13795	0	0.00	80.00	11067.10
דלק	8458	125	1.15	1206.00	101705.76
דסקונט השק	18883	-95	-0.05	-608.00	-114362.56
נפטא	579	-12	-2.20	-0.00	-0.00
טיבון יל	383	-42	-10.00	-550.00	-2106.50
משכן	29228	-73	-0.02	-44.00	-12623.97
כור	20128	-203	-1.10	-1540.00	-306622.09
פועלים	436	1	0.02	2030.00	88214.00
ספרות רב	172781	-1306	-0.07	-11.70	-20203.68
מהדרין	13088	-545	-4.40	-0.00	-0.00
פריון	10326	-347	-3.32	-165.00	-17330.40
כבלים	1429	-22	-1.15	-0.00	-0.00
אלקו	9030	-23	-0.02	-414.00	-37479.06
פועלים השק	2846	-119	-1.15	-260.00	-20418.80
נכסים בנין	16905	-42	-0.02	-360.00	-60136.02
אוסיף	7880	0	0.00	0.00	0.00
יצוא	1197	-40	-3.32	-140.00	-1663.20
כלל סחר	789	0	0.00	180.00	1405.80
אמדים	3430	-115	-3.32	-2160.00	-73875.60
כללישראל 1	6910	-35	-0.05	-1820.00	-124625.60
אידיבי אחז	909	-2	-0.02	-13500.00	-127074.00
עלית 5	3505	-4	-0.02	-1300.00	-19467.00
אלרון	4492	-145	-1.15	-648.00	-61619.76
תאפ	1058	13	1.12	2250.00	24135.00
פולגת ב	352	-20	-5.52	-0.00	-0.00
פסטורט	845	0	0.00	0.00	0.00
פטרוכימיים	1396	58	4.40	7080.00	97881.60
פיבי	41027	-206	-0.05	-173.50	-69449.28
אלביט	20342	-156	-0.87	-856.00	-172613.84
אורדן	387	-9	-2.22	-0.00	-0.00
ספנות בנק	2026	-89	-4.40	-1170.00	-23634.90
שופרסל	5015	50	1.10	1680.00	83533.50
אדירבי פתח	5088	58	1.10	3630.00	184030.80
פקר	9343	0	0.00	0.00	0.00
תאת 5	297	-15	-4.47	-315.00	-9387.00
טמפו	1316	-37	-2.27	-1050.00	-14143.20
כללאלקטרוני	23275	-415	-1.17	-227.50	-53025.30
כתן ביטוח	567	-99	-8.80	-1250.00	-7120.00
דנבאר 5	1698	-39	-2.22	-0.00	-0.00
תדירן	940	-57	-5.57	-0.00	-0.00
גרנית אגב	1065	-15	-1.15	-26195.00	-246609.60
שקם בקן 4	1265	-0.5	-0.02	-0.00	-0.00
יואל אג 2	84	-1	-1.10	-1200.00	-1494.00
כור אגז	6396	-408	-6.60	-56.00	-3698.88
סר אג 1	1065	-15	-1.12	-0.00	-0.00

אזהרה לקוראים

מערכת "דבר" עושה כמיטב יכולתה לרכז ולעבד תוך זמן קצר את נתוני הבורסה ומביאם לידיעת הקורא.

כל שימוש בנתונים המתפרסמים טעון בדיקה ואימות. כל החלטה על ידי המשתמש במידע נעשית על אחריותו. אין המערכת אחראית במקרה של טעות בנתונים.

אין בפרסום הנתונים משום המלצה או חוות דעת. למשקיע יש לאמתם עם יועצי השקעות.

מסר ע"י מבט לכלכלה ולחברה

חדד: לחגוג נצחון בכורה גרנט: מתנה ליום ההולדת

היום יתקיימו משחקי חצאי גמר גביעי הטוטו הלאומי והארצי. במוקד יעמוד המפגש בין מכבי ת"א והפועל חיפה שתשחק ללא טל בנין הפצוע. במשחק הראשון באיצטדיון ר"ג יתמודדו מכבי פ"ת ומכבי הרצליה. בגביע הטוטו הארצי תנסה בת"ים לגבור על טייבה, בעוד שהכח תרצה לשלוט בעיר הגנים על חשבון יריבתה המושבעת

גביעי הטוטו

מאת משה כהן

מבחן ראשון לחדד בהפועל חיפה. חניכיו יתמודדו הערב (18) באיצטדיון ר"ג מול מכבי ת"א במסגרת חצי גמר גביע הטוטו. במשחק הראשון (בשעה 16) יתמודדו מכבי פ"ת ומכבי הרצליה.

ריקי חדד שקיים אתמול את אימון הבכורה שלו בעיר הכרמל, מייחס חשיבות רבה למשחק הערב והוא כבר הבהיר לשחקניו בשיחת המרצה את רצונו לפתוח דף חדש כבר מהערב.

אולם, הפועל חיפה תסבול מחסרונו של טל בנין הפצוע, שספק רב אם הוא ישחק גם בשבת הקרובה מול בני יהודה ואם ניקח בחשבון שמדובר במשחק מול מכבי ת"א ועוד במגרשה הביתי, הרי שסיכויי כוכבי הפועל חיפה לפתוח את הדף החדש כבר הערב קלושים ביותר.

במכבי ת"א מנסים להתגבר על השאננות והמאמן, אברהם גרנט, שאתמול חגג את יום הולדתו ה־40, הזהיר את השחקנים מפני ריפיון והזכיר להם שבחיפה משחקים כמה מהכוכבים המובילים של הליגה.

במשחק הראשון באיצטדיון ר"ג יתמודדו מכבי פ"ת ומכבי הרצליה. הראש של שחקני שתי הקבוצות נתון למאבקי התחתית. הקבוצה מאם המושבות תסבול מחסרונו של איל בגלייבטר הפצוע.

אולם, בפ"ת מקווים לזכות בנצחון, שישפר את מצבה הכספי של הקבוצה ויגביר את בטחון השחקנים לקראת הדרבי הגדול של אם המושבות בשבת הקרובה.

היום גם יתקיימו שני משחקי חצי גמר גביע הטוטו הארצי. הפועל בת"ים תתמודד במשחק שקול ומעניין מול הפועל טייבה בעוד שהכח מכבי ר"ג מועמדת לנצח בדרבי הרמת־גני את הפועל.

הפועל ת"א: לסיים את הסיוט

גביע אירופה למחזיקות גביע

כדורסלני הפועל ת"א יסיימו הערב את הסיוט האירופי, כאשר הם יתמודדו באיטליה מול בנטון טרוויזו.

למעשה, המשחק הוא למען הפרוטוקול בלבד ולמאמן, יאיר שרון תינתן הזדמנות לשתף את כל שחקניו, בתקווה שבטחונם הרופף בעקבות ההפסד הצורב למכבי ירושלים, ישוב אליהם במהרה.

נסיעתה של הפועל ת"א לאיטליה התאפשרה רק לאחר שראשי הקבוצה, שלומי גרנר ושאול אייזנברג מימנו את הטיסות מכיסם הפרטי, עובדה המלמדת עד כמה חמור מצבם הכספי של האדומים מת"א.

ריקי חדד קופץ כבר הערב למים הקרים, כאשר במשחק הבכורה שלו כמאמן הפועל חיפה הוא יפגוש את המוליכה, מכבי ת"א ועוד באיצטדיון ר"ג

ההתאחדות תפנה לבית המשפט

בניסיון לקבל פסק דין הצהרתיו, לפיו יש לה מונופול על שיבוץ קבוצות הכדורגל הישראליות בגביעי הטוטו

ההתאחדות לכדורגל מתכוונת לבקש מבית המשפט המחוזי בת"א לקבל פסק דין הצהרתי, לפיו היא בעלת המונופול על שיבוץ קבוצות הכדורגל הישראליות בטופסי הטוטו.

פסק הדין אותו מקווה ההתאחדות לכדורגל להשיג נועד למנוע את הורדת הקצבות המועצה להסדר הימורים בספורט מקבוצות הכדורגל.

בינתיים, הודיעו אתמול גם ראשי קבוצות ליגות א' שהם דורשים לקבל הקצבות כספיות מהמועצה להסדר הימורים בספורט.

במהלך ישיבת הנהלת ההתאחדות לכדורגל שנערכה אתמול מסר המנכ"ל, יעקב אראל, ש־110 קבוצות ביקשו ליטול חלק בליג הקרוב במשחקי האינטרטוטו, אבל אופ"א אישרה את השתתפותן של 60 קבוצות בלבד. בשבוע הבא, בעת שהותו של אראל במפגש של ראשי פיפ"א בציריך, יתברר סופית כמה קבוצות מכל מדינה יוכלו ליטול חלק באינטרטוטו.

בעקבות התמוטטותו של לירון לוזון

ח"כ גולדמן הקים ועדת מומחים לבדיקת האירוע

מאת משה כהן

סגן שר החינוך והתרבות, ח"כ מיכה גולדמן הקים ועדת מומחים לבדיקת האירוע הטראגי, בו התמוטט במהלך משחק כדורגל הכדורגלן בן ה־17, לירון לוזון, אחיו של דני לוזון ז"ל, שנפטר מאירוע דומה.

בראש הוועדה יעמוד פרופ' מיכאל שגיב, פיזיולוג חוקר בתחום הרפואה ושיקום הלב במכון וינגייט. עוד חברים בוועדה: ד"ר נעמה קונסטנטיני, רופאת ספורט ומרדכי ארליך, מפמ"ר על החינוך הגופני.

תפקידי הוועדה הם לבדוק את האירוע, אופן הטיפול בו, לאור המלצות ועדת ד"ר מיסרתי, שהוקמה ע"י סגן השר גולדמן בעקבות מותו של דני לוזון ז"ל. הוועדה תגיש לסגן השר המלצות הנוגעות להורים, מוסדות החינוך ומוסדות הספורט לגיבוש נהלים של טיפול למניעת מקרים דומים בעתיד.

הגליל רץ אל הפיינל־פור

ניצח במשחק מצויין את הפועל אילת 84־93

מאת גיל ויסל

במשחק בעל חשיבות מרובה לקביעת העולות לפליאוף העליון ניצח אמש הפועל גליל־עליון את הפועל אילת 84־93 (43־48).

אחרי מחצית ראשונה שקולה, שהסתיימה ביתרון של 5 נקודות למקומיים, נפתחה המחצית השניה ובה שלטה גליל־עליון במשחק בלא עוררין. בגליל לא הורגש חסרונו של המאמן פיני גרשון, שישב ביציע בגלל עונש משמעתי, ושחקניה שיחקו מצויין במחצית השניה. ריצה של 15:0 לגליל במשך 5 דקות במחצית השניה הכריעו למעשה את המשחק.

יתרון השיא של הגליל הגיע 3 דקות לסיום – 21 נקודות הפרש. ניתן לציין שלושה שחקנים בגליל – ליף במשחק ותקפה טוב מאוד, דווד במשחק הגנה מעולה וקסש, שריכז בצורה טובה את משחק הגליל. בדקות הסיום כשהמשחק כבר הוכרע שיחקו על ההפרש שכן במשחק הראשון ניצחה אילת ב־7 נקודות.

שפטו שי שטריקס וירון זריף במגרשה של גליל עליון.

הירבו לקלוע לגליל: ליף קטש והודר 21 נקודות כל אחד.

הירבו לקלוע לאילת: קנדי 23, ראובס 15 ורוזנברג 14 נקודות.

שיאן העולם ב־100 מ' גב יטול חלק במשחקי הפועל

מאת משה כהן

שיאן העולם במשחה ל־100 מ' גב, הספרדי, מרטין לופז זוברו, הבטיח את השתתפותו במשחקי הפועל ה־15 שיערכו בחודש יוני. לופז גם מחזיק במדליית הזהב האולימפית במשחה ל־200 מ' גב.

במסגרת משחקי הפועל, תתקיים תחרות בין לאומית בהתעמלות, בה אמורים ליטול חלק מתעמלים ומתעמלות מהדרג הבכיר ביותר בעולם ובאירופה.

ראשי הוועדה המארגנת יצרו קשר עם שתי המתעמלות הטובות בעולם, האמריקאית, שנון מילר (אלופת העולם 94') וסגניתה, דומיניק דוז ובימים הקרובים יוודע סופית האם הן תגענה לאליפות הבין לאומית הפתוחה של משחקי הפועל.

עד כה אישרו את השתתפותם בתחרות זו, האלוף האולימפי ממשחקי ברצלונה, ויטאלי שרבו מבילורוסיה, שזכה בשש מדליות זהב ואיוואן איוונקוב, אלוף העולם ואלוף אירופה לשנת 94' בקרב רב, שהיה גם אלוף אירופה לנוער בשנת 93'.

האוקראינית, ילנה פוסקופאובה (מקום חמישי באליפות אירופה 94' שנערכה בשטוקהולם ומקום שישי באליפות העולם בריסבן) אישרה גם היא את השתתפותה במשחקי הפועל.

בענף ההתעמלות האומנותית מצפים המארגנים לאישור השתתפותה של הבולגריה, מאריה פטרובה, אלופת העולם ואלופת אירופה בשנים 93' ו־94'.

אולגה גונטה, שסיימה חמישית באליפות אירופה, הודיעה על השתתפותה בתחרות ההתעמלות האומנותית.

נטרבה כבש את לאס־וגאס

מרתון

הרוסי, ולאדימיר נטרבה זכה במרתון ה־29 של לאס־וגאס, כאשר עבר את המרחק בזמן של 2:14.52 שעות. הוא הקדים את ההונגרי פינטר (2:15.40) ורובן פאז מונצואלה (2:15.50).

בין הנשים, ניצחה האמריקאית, לאורה מייסון, שקבעה 2:37.20 שעות והקדימה שלוש רצות רוסיות.

כל השישיות

בכל הזמנים, במשחקי מכבי ת"א ומכבי נתניה. הפועל פ"ת (ערב הדרבי של אם המושבות) עלתה למקום השני משם נדחקה מכבי חיפה שנוצחה בביתה ע"י ....מכבי פ"ת. הפסד נוסף למכבי חיפה בשבת הקרובה באיצטדיון ר"ג מול מכבי ת"א יסתום את הגולל על סיכויי האלופה להגן על תוארה. 12 משחקים ללא נצחון לעירוני אשדוד. בארצית ממשיכה מכבי יפו לדהור. גם אנחנו היינו כבר בתסריט של איטליה, שם לא שיחקו השבוע לאחר הרצח בגנואה. 40 שנה לפתיחת הליגה הלאומית

סיכום משחקי השבת

מאת משה קשמן

עודד מכנס, מאמנה של מכבי נתניה, שספג במחזור האחרון את השישיה בהרצליה, ממכבי ת"א, מוליכת הטבלה, נזכר בוודאי בימים טובים יותר, כאשר נתניה היתה בשנת 81' בשיאה והביסה את מכבי ת"א 0:6 ושבוע לאחר מכן כבשה שישיה נוספת, הפעם לרשת בית"ר ירושלים.

אומנם בשנת 77' ניצחה ת"א את נתניה בשיעור 1:6, אך זה כבר סיפור אחר, שכן הדבר היה במסגרת חצי גמר גביע המדינה ובאיצטדיון ר"ג.

גם בשנת 55' ובעונה הראשונה בלאומית (שהוחלה בדיוק לפני 40 שנה) הובסה נתניה בשיעור 6:1 ובשנת 50' ניצחה ת"א בתוצאה 0:9 זאת, במשחק ידידותי ולאחר שאחרה להגיע למשחק הליגה הרשמי בנתניה.

נוסיף עוד, כי במשחק מרתק שנערך בשנת 78' בנתניה, הוליכו המקומיים 0:3 במחצית ואז כבש בני טבק שלושער לת"א וחילק את הנקודות.

ולקינוח: ב־2:5 לת"א במשחק בוקר באיצטדיון בלומפילד בשנת 76' לאחר שנתניה הוליכה פעמיים ביתרון של שער וכל זאת בימיו של מוטל'ה שפיגלר הגדול.

לסיכום: 85 משחקים קיימו השתיים עד כה. ת"א ניצחה ב־39, נתניה זכתה רק ב־19 משחקים, ו־27 משחקים נוספים לא הוכרעו. הפרש השערים עומד על 88:134 לת"א.

ובצל השישיה בהרצליה, נחלה מכבי חיפה הפסד ביתי שלישי בעונה זו והפעם למכבי פ"ת. שנית גם לפני שנתיים בחיפה, אז בתוצאה המשכנעת 2:5.

לחיפה היה זה הפסד ראשון לאחר תשעה משחקים ללא הפסד, בעוד שמכבי ת"א צברה חמישה נצחונות רצופים והפרש שערים מרהיב בפרק זה של 2:13.

הפועל פ"ת ממשיכה לנצח והפעם היא עשתה זאת למכבי הרצליה, למרות ששיחקה במרבית שלבי המשחק ללא ואליד באדיר המורחק. הרצליה טרם טעמה העונה טעמו של נצחון חוץ.

גם ברמכבר מהרצליה הורחק ולאחר שלושה מחזורים רצופים ללא מורחקים, הורחקו הפעם ארבעה, כולל יחתני מחולון וראגד מהפועל חיפה.

בכל 13 המפגשים האחרונים בין בני יהודה ובית"ר ירושלים הוכרעו ולעירוני אשדוד כבר 12 משחקים רצופים ללא נצחון ובביתה מעולם היא לא כבשה את שערה של הפועל באר־שבע.

נוסיף עוד, כי מעולם לא ניצחה חולון את בית־שאן בלאומית וגם נוסיף, כי לירושלים שישה משחקים רצופים ללא נצחון.

ניר סביליה כבש את השלושער הרביעי בעונה זו בלאומית וקדמו לו חברו, בלקין וכן, בגלייבטר ואורסימיץ מבני יהודה, המשמש כמלך השערים הזמני של הליגה.

אגב, רק מכבי ת"א והפועל פ"ת צברו את מלוא הנקודות בסיבוב השני, בעוד שבית"ר ת"א ומכבי הרצליה עדיין ללא נקודות בסיבוב ב'.

בליגה הארצית ממשיכה מכבי יפו לדהור בצמרת, כאשר בתחתית משפרת הפועל אשדוד את מעמדה וכנראה שביחד עם הכח מכבי ר"ג היא תנהל מירוץ צמוד על הכרטיס השני ללאומית. הפועל כפר־סבא יצאה כמעט סופית מהמירוץ עם הפסד ביתי מיותר. בעוד שבתחתית הפתיעה שמשון ת"א בנצחון חוץ מוחץ בקרית שמונה.

ולסיום, משהו עצוב שהיינו עדים לו בעבר: באיטליה הושבת השבוע הכדורגל להלוטין וזאת לאחר רצח אוהד מגנואה לפני שבוע בתגרה המונית עם אוהדים ממילאן.

גם אנו כבר היינו בסרט הזה, שכן לאחר רצח כדורגלן מכבי רחובות, מוטי קינד ז"ל, בשנת 75' ע"י אוהד של מכבי כפר גבירול, בנעיצת סכין בליבו, החליטה ההתאחדות לכדורגל לבטל לשבוע ימים את משחקי הכדורגל בישראל.

הליגה הלאומית — עונת 94/95

קבוצה	מש.	נצ.	תיקו	הפס.	שערים	הפרש	נק.
1. מכבי תל־אביב	17	12	2	4	17—38	21	35
2. הפועל פתח־תקוה	17	10	3	4	17—26	9	33
3. מכבי חיפה	17	8	6	3	22—35	13	30
4. הפועל תל־אביב	17	7	7	3	20—26	6	28
5. הפועל באר־שבע	17	7	6	4	19—26	7	27
6. בני־יהודה ת"א	17	7	6	4	26—34	8	27
7. הפועל בית־שאן	17	6	6	5	26—18	-8	24
8. בית"ר ירושלים	17	6	4	7	20—23	3	22
9. ראשון לציון	17	5	7	5	18—20	2	22
10. מכבי פתח־תקוה	17	4	8	5	20—21	1	20
11. צפרירים חולון	17	5	4	8	26—21	-5	19
12. מכבי נתניה	17	5	4	8	32—23	-9	19
13. בית"ר תל־אביב	17	5	2	10	33—21	-12	17
14. הפועל חיפה	17	4	4	9	30—23	-7	16
15. מכבי עירוני אשדוד	17	3	6	8	28—17	-11	15
16. מכבי הרצליה	17	3	5	9	35—18	-17	14

הליגה הארצית — טבלת הסיבוב ה־1 לעונת 1994/95

קבוצה	מש.	נצ.	תיקו	הפס.	שערים	הפרש	נק.
1. מכבי יפו	16	11	4	1	11—27	16	37
2. הפועל אשדוד	16	8	4	4	18—29	11	28
3. הכח רמת־גן	16	8	4	4	19—25	6	28
4. ס.ב. נס־ציונה	16	7	3	6	24—27	3	24
5. מכבי קרית גת	16	6	5	5	21—27	6	23
6. הפועל כפר־סבא	16	5	6	5	21—28	7	21
7. הפועל חדרה	16	5	6	5	18—23	5	21
8. הפועל ירושלים	16	5	6	5	26—27	1	21
9. מכבי יבנה	16	5	6	5	19—19	0	21
10. הפועל טייבה	16	5	6	5	16—14	2	21
11. הפועל בת־ים	16	4	6	6	22—21	-1	18
12. הפועל רמת־גן	16	4	6	6	24—19	-5	18
13. הפועל לוד	16	4	6	6	28—16	-12	18
14. הפועל אשקלון	16	4	4	8	31—20	-11	16
15. הפועל ק. שמונה	16	3	5	8	28—12	-16	14
16. שמשון תל־אביב	16	3	5	8	21—13	-8	14

גם המעקלים הגיעו לנתניה

בנוסף לכל הצרות המקצועיות, הגיעו אתמול המעקלים למגרשה של מכבי נתניה, החייבת כספים לשלטונות המס ולקחו איתם את המחשב ומכשיר הפאקס.

הנהלת מכבי נתניה תתכנס היום לישיבת חירום, בעקבות הכשלון הצורב בשבת מול מכבי ת"א והמצב הכלכלי הקשה אליו נקלע המועדון. נודע, שלמשחקה מול מכבי ת"א נמכרו בקושי אלף כרטיסים.

דרום אפריקה עלתה לרבע הגמר

גביע דייויס

נבחרת דרום אפריקה עלתה לרבע גמר גביע דייויס בבית העליון והיא תתמודד נגד רוסיה, לאחר שהפכה פיגור 2:1 וניצחה את אוסטרליה בדרבן 2:3.

וויין פריירה גבר על ראפטר בארבע מערכות 2:6, 6:3, 4:6, ו־2:6. אנדרוסקה הבטיח את הנצחון כשניצח את מארק וודפורד גם כן בארבע מערכות לאחר שהפסיד את המערכה הראשונה 6:4.

שישה מתוך 20 המדורגים הראשונים בעולם יטלו חלק בטורניר הטניס בדובאי. למנצח יוענק פרס כספי בסך 142,800 דולר.

פולקר שיפרה את השיא האירופי

שחיה

הגרמניה, סנדרה פולקר שיפרה את שיאה האירופי במשחה 50 מטר גב בבריכות קצרות, כשעברה את המרחק בזמן 27.77 שניות, שיפור של תשע מאיות לשיאה הקודם.

ב־200 מטר פרפר ניצח הניו־זילנדי, דניק לאהרה 1:56.45 דקה ואילו הבריטי, מרק פוסטר, שגנב את ההצגה ב־100 חופשי, ניצח ב־50 מ' פרפר עם תוצאה של 23.80 שניות.

פיא-צמיד קרן אגרות חוב
הודעה על פרסום תשקיף
קרן פתוחה

הצעה לציבור

בהתאם לסעיף 31 (ב) (2) לחוק השקעות משותפות בנאמנות התשנ"ד-1994 (להלן: "החוק"), ניתנת בזה הודעה כי פורסם תשקיף שבו מספר בלתי מוגבל של יחידות בנות 0.01 שקל חדש ע.נ. רשומות על שם, המוצעות במחיר היחידה, כפי שיקבע מעת לעת, בתוספת הוספה של 1.5% או פחות, כמפורט בפרק א' בתשקיף.

היחידות האמורות מוצעות החל מיום 7.2.95 ועד ליום 6.2.96 ותמורתן, כפוף לאמור בסעיפים 5-14 לפרק א' בתשקיף, בימים בהם מתקיים מסחר בבורסה בישראל.

כל בקשה לרכישת יחידות תהיה למאה יחידות או כפולה של מאה יחידות.

מדיניות ההשקעות של הקרן (ראה פרק ו' בתשקיף)

1. (א) הסכם הקרן קובע כי:
(1) לפחות 50% מנכסי הקרן יהיו אגרות חוב.
(2) הוראות ס"ק (א)(1) לסעיף זה ניתנות לשינוי על ידי תיקון הסכם הקרן ללא צורך באישור אסיפה כללית של בעלי היחידות בקרן.
(ב) הקרן תשקיע לפחות 75% מנכסיה באגרות חוב וסחרות בבורסה שהונפקו בידי המדינה או בערבותה.
(ג) ההתחייבות האמורה בס"ק (ב) לסעיף זה תהיה ניתנת להתאמה בהתאם לאמור בסעיף 1 (א) (1) (ג) לפרק ו' בתשקיף.
(ד) פרטים בדבר הוראות המס החלות על קרן שקבלה על עצמה את ההתחייבות האמורה בס"ק (ב) לסעיף זה מובאים בסעיף 4 (ב) לפרק ט"ו בתשקיף.
2. מנהל הקרן רשאי לרכוש עבור הקרן ניירות ערך זרים ואופציות הנסחרות מחוץ לישראל (בתשקיף זה: "אופציות חוץ") בשעור שלא יעלה על 10% מנכסי הקרן בניכוי התחייבויותיה (בתשקיף זה: "שווי נקי של נכסי הקרן") (ראה סעיף 3 לפרק ו' בתשקיף).
3. על פי הוראות הדין, כמובא בסעיף 3(ט) לפרק ו' בתשקיף, סך כל שווין של אופציות רכישה ואופציות מכירה המוחזקות בקרן, למעט אופציות תיק מעוף (אופציות CALL 1), לא יעלה על 10% מסך כל נכסי הקרן. פרטים בדבר מהות האופציות והסיכונים הכרוכים בהשקעה בהן מובאים בסעיף 1(ב) לפרק ו' בתשקיף.
4. מנהל הקרן רשאי לבצע את העסקות הבאות, כפוף להוראות הדין והסכם הקרן.
(1) קניה, מכירה ויצירת אופציות וחוזים עתידיים.
(2) מכירה בחסר.
(3) השאלה או חתימה על הסכם השאלה של ניירות ערך, לצורך עסקת מכירה בחסר ובלבד שאינה בעד קרן אחרת שבניהולו.

ההשקעות העיקריות של הקרן בשנה שנסתיימה ב-31.12.94

ממוצע ההשקעות העיקריות של הקרן (לפי שערי ההחזקות בסוף כל חודש) בשנה שנסתיימה ב-31.12.94 היה כמפורט בזה:

	ב-% מיתרת נכסי הקרן
אגרות חוב ממשלתיות צמודות מדד	73
אגרות חוב לא ממשלתיות צמודות מדד	5
מניות	12
אגרות חוב נסחרות במטבע או צמודות לו	3 (מתוכם 2% אג"ח ממשלתי)
מ.ק.מ.	4

נתונים על השינוי במחיר הפדיון של יחידות הקרן בהשוואה לשינויים במדדים שונים:

	שעור העליה/הירידה בשנה שנסתיימה ביום- 31.12.94 (ב-%)	31.12.93
מחיר הפדיון של יחידות הקרן, כפי שפורסם בגליון השערים של הבורסה	3.8	9.8
מדד אגרות חוב ממשלתיות צמודות למדד המחירים לצרכן	10.2	9.3
מדד מניות	-39.4	41.0
מדד אגרות חוב נסחרות במטבע חוץ או צמודות לו	1.1	5.9
מדד המחירים לצרכן (לפי המדד בגין החודש האחרון לכל תקופה)	14.5	11.2
שער החליפין של הדולר של ארה"ב	1.1	8.0

השכר השנתי של מנהל הקרן והנאמן (ראה פרק י' בתשקיף)

על פי הסכם הקרן זכאי מנהל הקרן לקבל שכר שנתי השווה ל-1.25% מהשווי השנתי הממוצע של כלל נכסי הקרן בניכוי התחייבויות, אך כל עוד לא יקבע אחרת על ידי מנהל הקרן מקבל מנהל הקרן שכר שנתי השווה ל-1% מהשווי האמור.
על פי הסכם הקרן זכאי הנאמן לקבל ומקבל שכר שנתי השווה ל-0.2% מהשווי האמור.

מונחים בתשקיף

מונחים בתשקיף המצויים בחוק ובתקנות שהוצאו על פיו, תהיינה להם אותה משמעות כמשמעותם בחוק ובתקנות האמורות, זולת אם ההקשר מחייב אחרת.

הגשת בקשות

הבקשות לרכישת היחידות המוצעות תוגשנה לבנק לאומי לישראל בע"מ, ולחברי הבורסה לניירות ערך בתל-אביב (להלן: "הבורסה") האחרים והמעונינים למנהל הקרן באמצעות מסלקת הבורסה.
חבר בורסה יהיה אחראי וחייב כלפי מנהל הקרן לשלם באמצעות מסלקת הבורסה את מלוא התמורה שתגיע בגין יחידות שנמכרו בגין בקשות שהוגשו על ידו.
עותק זה מהתשקיף [illegible]

מנהל הקרן: "לאומי פיא" - חברה לניהול קרנות נאמנות בע"מ
הנאמן: קסלמן וקסלמן חברה לנאמנויות (1971) בע"מ

התאריך: ז' באדר א' תשנ"ה
7 בפברואר, 1995

לאומי פיא
משפחת המשקיעים הגדולה בישראל

هكذا من الاصل

כל דבר

טלוויזיה

חינוכית

08.00 בינה מלאכותית – סדרה תיעודית בת 4 פרקים הדנה ביסודות הבינה המלאכותית, בתיאוריה, במחקר וביישומים.
08.30 עידוד הקריאה – קריאת כיוון – עזרה לזולת.
09.00 לראות חשבון – מיומנויות – שימוש בחילוק.
09.15 לראות חשבון – פתרון בעיות – הבנת השארית (ב).
09.25 הגיל הרך – סיפור לי – פילוני וחבריו – הטיול.
09.35 עולם המוסיקה – צלילי העץ.
09.45 כאן יא מבאן – הלילן מהמליץ (דובר ערבית).
09.55 טוב לדעת – מסך פתוח לחינוך – מבזק חדשות בנושא חינוך.
10.00 קשר משפחתי – ילד שאינו מוכן להיפרד מאמו.
10.30 חברה – עניין של זמן – תמונת מצב (ב).
11.00 מדע וטכנולוגיה – דימוי בעקבות התגליות הגדולות – הרפתקאות בחלל (חלק ג').
11.25 מדעים – גבים למעלה – הגשם ומחזור המים.
11.35 אנגלית.
11.55 טוב לדעת – מסך פתוח לחינוך – מבזק חדשות בנושא חינוך וס.ת.
12.00 גיאוגרפיה – מיומנויות יסוד – מציאת כיוון (תרגום לערבית).
12.10 מדעים – מערכות בגוף – השרירים (תרגום לערבית).
12.35 ספרות – מספרות העולם – מרסל פרוסט – בעקבות הזמן האבוד (חלק א').
13.05 החי והצומח באוסטרליה – חיות הביצות האגמים.
13.30 אלף ואחת אמריקות – סדרה מדובבת בהנפשה.
13.55 טוב לדעת – מסך פתוח לחינוך – מבזק חדשות בנושא חינוך.
14.00 קיפי קס ותומי – סדרה מדובבת בהנפשה.
14.15 בנות בפיג'מות – סדרה מדובבת בהנפשה.
14.20 פילוני וחבריו – סדרה מדובבת בהנפשה.
14.30 מעשיות חיות – אגדות שונות בין מככבים בעלי-חיים.
14.45 שעת כושר.
15.00 תה"ש בעניינים – תכנית מקורית של הטלוויזיה החינוכית.
17.00 ערב חדש.

בכליח

06.30 חדשות בעברית – מבזק.
06.31 מהדורת חדשות בערבית.
06.45 "האמנויות מהמאדים" – סדרה בהנפשה (דיבוב עברי).
07.00 "בוקר טוב ישראל" – תכנית הבוקר של הטלוויזיה.
15.30 "תום וג'רי" – דוד המסקר (דיבוב עברי).
16.00 "זאפ לראשון" – "ילדים חיות אחרות" כשידור חי.
16.55 "הגיע זמן לשון".
17.00 ערב חדש (הטלוויזיה החינוכית).
17.35 "שינעו של עיתונך" – סדרת דרמה לנוער (תרגום עברי-ערבית).

18.00 "עכבר בלש" – סדרה בהנפשה (דיבוב עברי).
18.15 החדשות באנגלית.
18.30 "אפרופו" – תכנית דיון בענייני השעה (תרגום לערבית).
19.00 חדשות.
19.30 "צעירי ת"א" – בסדרה לצעירים "תלויים באוויר".
20.00 "מבט" – מהדורת החדשות עם מוספים + "שבשבת".
20.55 ההגרלה השבועית של הלוטו בשידור חי.
21.00 "החמישיה הקאמרית" – תכנית הומור וסאטירה מקורית.
21.30 "מבט שני" – כתבות, תחקירים וראיונות באולפן.
22.30 "נשיקה לבת-התותחן" – סרט טלוויזיה ב-4 חלקים, המבוסס על מותחן של הסופרת רות רנדל. ממל מרטין קאלב נרצח בבנק. הרוצח לא נמצא, וגם לא כלי הנשק. וקספורד נחוש בדעתו למצוא את האדם האחראי לרצח. בתפקידים הראשיים: ג'ורג' בייקר וכריסטופר רייבנסקרופט. במאית: מרי מקמארי (תרגום עברי-ערבית).
23.30 "מהיום למחר" – יומן חדשות.

ערוץ 2

14.00 "הוריזה".
15.00 "פליק פלאק" – תכנית מקורית לילדים.
16.00 "היפים והאמיצים" – אופרת סבון בהמשכים.
17.00 "5 עם רפי רשף" – תכנית בענייני היום.
17.30 ספורטעיד – סדרה בנושאי ספורט בהפקה מקורית.
18.00 "סאגר ריינג'ר" – סדרה לילדים.
18.30 "חוף פרדייס".
19.00 "אלף" – סדרה קומית.
19.30 "מי הבוס?" – סדרה קומית.
20.00 החדשות.
20.30 "גלגל המזל" – שעשועון.
21.05 "לא דופקים חשבון" – תכנית מתיחות.
21.48 "גבי גזית".
23.00 NYPD משטרת ניו-יורק.
24.00 החדשות.
24.05 "החשוד העיקרי" – דרמת מתח משטרתית קלאסית המתארת באופן מדויק וקרוב למציאות את הבעיות מלך עמדות תוקות במשטרה של היום. מככבים: הלן מירן, טום בל וג'והן בנפילד. במאי: כריסטופר מנואל.
01.05 "שיר בלילה".

המזרח תיכונית

13.00 מועדון 700; 13.55 סרט: "הורה לחוף" עם פרנק אולין, אנס מגבלה; 15.30 מייטי מאוס – העכבר האדיר; 15.55 ג'וני קווסט (סדרה הרשת); 16.20 העכבר המסוכן (מצויירת); 16.45 הבית המשוגע (מצויירת); 17.10 תעודה; 18.10 כח הצלה 911 – סדרה דרמטית; 19.00 חדשות; ערבית; 19.30 "24 שעות – סי.אן.אן. מרוחה"; 20.00 פספוסים – וידיאו אמריקאי ביתי משעשע; 20.30 מסע בחלל – הדור הבא (סדרה); 21.20 בבילון 5 – סדרת מדע בדיוני; 22.10 מועדון 700; 23.08 תכנית מסחרית.

ע. צופיה / היום בטלוויזיה

לראות	לנסות	לוותר

מי הרוצח?

מל מרטין קלאב נרצח בבנק. הרוצח נמצא וכך גם כלי הנשק. שישה חודשים מאוחר יותר נרצחים באכזריות שלושה אנשים בני משפחה אחת. דייזי פלורי היא הניצולה היחידה ושני גיבוריה של הסופרת רות ראנדל – וקספורד וברדן – פותחים בחקירה סבוכה לפענח את מעשי הרצח. חובבי הז'אנר לא יחמיצו את סדרת המתח בת ארבעה הפרקים, שערוץ 1 מתחיל הערב בשידורה. רות רנדל, כאמור, היא שכתבה את "נשיקה לבת-התותחן".

נשיקה לבת-התותחן, 22:30, ערוץ1

לראות	לנסות	לוותר

בידור נטו

בלש פרטי שנישואיו מתפוררים נשכר להגן על חייה של חשפנית שחורה בידי חברה לחיים, שהוא עצמו כוכב פוטבול. הבלש והכוכב הפוטבול מתחילים במסע גדוש אקשן לטהר את הספורט והפוליטיקה מהשחיתות. מה שעושה את כל המרדף הזה כל כך מעניין, מבדר ומשעשע הוא, כמובן, השחקן ברוס ויליס בתפקיד הבלש, ולצידו דיימון ואיאנס. צ'לסי פילד משתתפת גם בסרט פעולה זה, שהוא בידור נטו.

בכוננות מתמדת, 21:00, ערוץ הסרטים

לראות	לנסות	לוותר

היפים והצבועים

סרט המעניין ביותר הערב משודר בהצגה שנייה. ג'ון ג'וסט שייך לזרם הבמאים העצמאים באמריקה. סרטיו אינם זוכים לפרסום ולרעש המלווים את הקולנוע ההוליוודי, אבל הם מוקרנים בפסטיבלים לקולנוע ברחבי העולם – ישראל בכלל זה. "כל הזורמרים של ניו-יורק" הוא נסיון של ג'וסט לחשוף את הקרקטנסיות של החברה הניו-יורקית. יועץ השקעות בוולסטריט וסטודנטית למשחק מצרפת נפגשים בניו-יורק בתערוכה של הצייר ההולנדי יאן ורמיר. יופי של סרט.

כל הזורמרים בניו-יורק, 22:00 הצגה שניה

ברוס ויליס, כוכב "בכוננות מתמדת", ערוץ הסרטים, 21:00

רדיו

קול המוסיקה

06.06 "שחרית מוסיקלית" – באך: פרלוד ופוגה במי מג'ור. מוצרט: אדאג'ו במי מג'ור. שוברט: מחולות גרמניים. בליני: "קונצ'רטו לאבוב", אופ. 9: הוסלמנס: "המעיין"; קלמנטי: סונטה בסול מינור, לפסנתר.
07.07 "שחרית מוסיקלית" – חמישה שירים לסופרן ורביעיית כלי-קשת: ק. פ. ע. באך: סונטה בלה מינור לחליל סולו. הסמיגר: סימפוניה מס. 1 של מחולות הארוות. עתיקים: בהוהבה: רחמנה בסול מג'ור לכנור ולתזמורת.
08.05 "שחרית מוסיקלית" – באך: פרטיטה מס. 1 בסי-במול מג'ור; ברהמס: סונטה מס. 2 בסי-במול מג'ור לויולה; צ'ייקובסקי: השיר "רק הלב הבודד".
08.55 פרסים על שידורי היום ב"קול המוסיקה".
09.05 "קונצרט בוקר" – הנדל: מוסיקת בלט מתוך "אלצ'ינה"; ק. פ. ע. באך: קונצ'רטו בסי-במול מג'ור לצ'מבלו ולפסנתר פטישים; היידן: רביעיית כלי-קשת בסול מג'ור, אופ. 77/1; בטהובן: קונצ'רטו מס. 5 לפסנתר ולתז. "הקיסר"; ר. שטראוס: סונטה לכנור ולפסנתר, אופ. 18; דביסי: שלושה נוקטורנים.
11.57 "ביטת שיר" – ראובן מרינן, לוכה.
12.00 "קלאסיקל" – קונצ'רטות להצגה ולתזמורת באת ריכטר, לאריבי, פרטיני והירנ.
13.00 "אולם פתוח" – שידור חי מאולם הנרי קראון בירושלים – התזמורת הסימפונית ירושלים רשות השידור, מנצח: אלכסנדר ליתנסון; סולנית: איתאסתר יוסט; צ'לו – רימסקי-קורסקוב: סימפוניה על נושאים רוסיים, אופ. 31; מרק קופיטמן: "קדיש" לצ'לו ולתזמורת כלי-קשת; דבוז'אק: "בישור הזבי" – פואמה סימפונית, אופ. 109.
14.30 "צלילי עמים" – מוסיקה עממית מקרוב ומרחוק. הנעם: סייסטה באנדלוסיה.
15.00 "מאולפן ההקלטה" – טל וייסמן – פסנתר – מוצרט: סונטה ברה מג'ור, ק. 576; שופן: אטיודים, אופ. 10 מס. 6; טל וייסמן: "יצירה"; הוגל: במספר של הלילה.
16.00 "שתי קנטטות ישראליות" – "קנטטה אלמה" / דליה אטלס. יוסף טל: מרנה במי-במול מג'ור, אופ. 6: ארנסקי: וריאציות על נושא של צ'ייקובסקי, אופ. 35 א'; צ'ייקובסקי: סרנדה בדו מג'ור לכלי-קשת, אופ. 48.
הקנטטה הישראלית הוותבת / אבנר בירון – בוקריני: סימפוניה מס. 6 ברה מינור; היידן: סימפוניה מס. 45 בפה-דיאז מינור, "הפרידה".
18.00 "תקליטורים חדשים". פרסל: "ישאל בעיר דוד"; דבוז'אק: חמישייה בלה מג'ור לפסנתר וכלי-קשת, אופ. 81; שוסטקוביץ': "סטאבת מאטר", אופ. 53; בריסקה: גולדן וניסי, אופ. 78.
20.05 "מאולמי הקונצרטים בעולם" – "קונצ'רטו קשטהאגן" י. א. שוורה: סימפוניה ברה מג'ור / – פתיחה במי-במול מג'ור; מוסיקת אבל למלך פרידריך; סימפוניה בסי מינור מתוך מוסיקת אבל למלכה לואיז.
התזמורת הסימפונית של רדיו דנמרק / המנצח קיסינקי גילס בארה הפתיחה "המלט" / סימפ. מס. 1 בסול מינור, אופ. 5: קרל נילסן: סויטה קטנה בלה מינור.
22.00 "מקצבים" – מסע בצלילים עם שלמה ישראלי: הרכבים לא שגרתיים וחומרי מוסיקה בהתגשות יחד עם ג'אז ומוסיקה קלאסית.
23.57 "ביטת שיר" – מאיר ויזלטיר.

רשת ב'

06.06 הבוקר הזה – חדשות + מוסיקה.
09.05 מה היה לנו שם.
10.05 הכל דיבורים.
12.05 בחצי היום – משדר צהריים + מוסיקה.
14.05 רגע קטן.
15.05 יומן חוץ.
15.45 עיתונות חוץ.
16.05 צבע הכסף.
17.05 תחת אחרי החדשות.
17.57 רגע של עברית.
18.05 היום הזה – חדשות + מוסיקה.
19.05 שעת הבריה.
20.00 מבט – לחרשים – העברה מהטלוויזיה הישראלית.
20.30 שירים עבריים.
20.57 רגע של עברית.
21.05 אתה המסיבה – דברים שלא הגיעו לכותרות.
23.05 כל היום + מוסיקה.
00.05 יומן חצות.
00.15 כל היום + מוסיקה.
01.05 מעלות הלילה השלישי.
05.05 אור ראשון.

רשת ג'

06.06 הכל פתוח.
07.05 אקספן ג'.
09.05 בוקר בוקר.
10.05 תכנית עשר.
11.05 "היום כבר לא מתים מהאהבה".
12.05 אוזה עצמית.
13.05 להט.
14.00 עגלה – חדשות המופ של רשת גימל.
14.05 חריש חריש ומהודש.
15.05 תולה רדיו.
16.00 קופסת הלהיטים.
17.05 ברזק אחר.
18.05 מבצר הפזמונים הלועזי.
21.05 כותל המזרח, תחנה מרכזית – שעה עם אמן.
22.05 שיר לאמהרי.
23.05 חולם בוקיה.

גלי צה"ל

05.02 בוקר טוב צה"ל.
05.56 באופן מילולי.
06.00 תאריך + מבזק ידיעות.
06.05 "אוניברסיטה משודרת" – "תפיסות האדם באוראלוגיה הבאבית" – "מסע הגלב בין המילניקה המצרית". מרצה: פרופ' צבי בקין.
06.30 בוקר טוב ישראל.
07.07 שבע אפס שבע.
08.00 בוקר טוב ישראל.
09.05 מוסיקה על הבוקר.
10.05 בכן לפגישה.
12.58 בילוי היום – מדריך יומי בנושאי תרבות ובידור.
13.00 בצהרי היום – יומן לסיכום חדשות הבוקר.
13.15 מסל בספק – תכנית ראיונות.
15.05 יש עם מי לדבר – אורן ליפשיץ בשיחות טלפוניות עם מאזינים בענייני היום.
15.55 באופן מילולי – פינתו של אבשלום קור.
16.00 שעה לפני.
16.55 "הרייך השלישי" – "הנזק" – אירועי היום לפני 50 שנה.
17.00 ערב טוב ישראל.
18.05 שעה קלה על כלכלה.
18.30 האנוח. מתי.
19.55 הדעות לחיילים.
20.00 חדשות ערוץ 2.
20.30 לספר של ענין – מבזק לענייני רפואה ובריאות.
21.05 שבע זהב.
22.05 ויטמינים – מוסיקה בריאה.
23.05 עשרים בארבע – היום שהיה.
00.00 יומן חצות – יומן לסיכום חדשות הערב.
00.10 ציפורי לילה – תכנית מוסיקלית.
02.00 לא רוצים לישון – מוסיקה לשעות הקטנות של הלילה.

גלגל"צ

07.05 "שינה ברוך".
09.05 "התחמנות" – שירים ל"רימוס" מצב הרוח.
10.05 "שמש".
12.05 "סיגוג אויר".
13.05 "שמשנה".
14.05 "משה לבודך".
15.05 "זאב קוטור ממשיך לנסוע".
16.05 "זהב בבכיש".
18.05 "גלגלאה".
20.05 "עשרת להמורה" – אמצעים לנהיגה מונעת.
22.05 "לילה טוב".

רשת א'

06.06 שירים עבריים.
08.05 "פתוחים באלף" – מגזין בוקר – פינות במגזין.
08.10 "עצות להורים".
08.30 "פסלי אויר".
08.45 "תאריסף" – היום לפני.
09.05 "מוגבלים מייעצים" – חוקי בריה.
09.30 "עמודה".
09.45 "מידע לצרכן".
10.05 סלרדיו – שירות מידע למאזינים.
10.30 "אצבע על הדופק" – רפואה ובריאות.
11.05 "גיל הזהב".
11.30 "מלח הארץ".
11.45 "תודורה".
12.05 ארץ מולדת.
14.05 מספר הסיפורים.
14.55 "ביטת שיר".
15.05 "בראש צעיר" – מגזין יומי לילדים ולנוער.
16.05 "חוגה".
16.55 "קראתי ספר".
17.05 קול האמניות.
18.05 הכל מורשת – יהדות ומסורת.
19.05 יומן מורשת – בענייני דיומא.
19.50 "עוד סיפור אחד ודי".
20.05 "התפילה בוסר" – פרקי חזנות כבקשתך בנוסח אשכנז.
21.05 "במברהאי" – שיעור יהדות.
21.50 "פרקי היום בתנ"ך".
22.05 מוסיקה.
23.05 שירים עבריים.

כבלים

ערוץ 3

08:00 סידור מקומי.
09:00 לחיות את החיים. אופרת סבון (ש.ח)
09:45 צעירים חסרי מנוח. אופרת סבון (ש.ח)
10:30 אורחים בסלון. תכנית אירוח.
11:00 לוסי אהובתי. קומדיה.
11:25 סלססה. סלנובלה (ש.ח)
12:10 שכנים, שכנים. אופרת סבון (ש.ח)
12:30 פלקון קרסט. דרמה (ש.ח)
13:20 עיצובים. קומדיה.
13:45 הקופסה. מוסיקה (ש.ח)
14:00 קגני ולייסי. בילוש.
14:50 רוקסנה. אופרת סבון.
15:40 נתנים לבריטג. דרמה.
16:30 שכנים, שכנים. אופרת סבון.
16:55 מסיבת האהבה. קומדיה.
17:45 הקופסה. מוסיקה.
18:00 לחיות את החיים. אופרת סבון.
18:45 צעירים חסרי מנוח. אופרת סבון.
19:30 סידור מקומי.
20:00 סלססה. סלנובלה.
20:50 פלקון קרסט. דרמה.
21:40 חופשי על הבר. קומדיה.
22:10 סיינפלד. קומדיה.
22:35 סיינפלד. קומדיה.
23:00 החוק על-פי ברק. בילוש.
23:45 הכאמן. קומדיה.
24:10 האנטר. פעולה.
01:00 רצח בבשירת קולמבו. בילוש.

ערוץ הסרטים

10:30 להחליף הזייב (1992, ארה"ב) (ש.ח)
12:00 סרט קצר: הרוכסן.
12:15 מלאך על כתפי (1946, ארה"ב). פנטזיה קומית על גנגסטר משיקאגו של שנות הארבעים המוצא להורג ומופיע שוב עלי אדמות בשליחות השטן. סרטו של ארצ'י מאיו, עם פול מוני, קלוד ריינס ואן בקסטר.
13:55 ספיישל. ראיון עם במאי הסרט "ממזר קטן", סטיבן פרירס.
14:20 האשה החדש שלי (1992, ארה"ב) (ש.ח)
16:00 רעיון מטורף (1990, ארה"ב). קומדיה על פרסומאי עייף המקים משרד פרסום בבית הבראה לחולי נפש, וזוכה להצלחה מפתיעה במסעי פרסום דוברים אמת. עם דדלי מור, דריל האנה, ופרסום רוזל. במאי: טוני ביל.
17:30 ספיישל על הסרט החדש "ג'וניור" בכיכובו של ארנולד שוורצנגר.
17:40 אהבה על האש (1990, ארה"ב) (ש.ח)
19:10 התנהגות רעה (1992, אנגליה) (ש.ח)
20:45 חדש בקולנוע.
21:00 בכוננות מתמדת (1991, ארה"ב). פעולה. ברוס ויליס, בלש פרטי שנישואיו מתפוררים, נשכר להגן על חייה של חשפנית שחורה. חברה לחיים, כוכב פוטבול, מצטרף אליו ויחד הם יוצאים לטהר את הספורט מהפוליטיקה המושחתת. במאי: טוני סקוט. עם: דיימון ואיאנס וצ'לסי פילד.
22:45 הגבול (1982, ארה"ב). דרמת פעולה. ג'ק ניקולסון מככב כאיש משטרה הגון וישר, שעומד לצד מהגרים מקסיקנים שמנסים לחצות את הגבול בין מקסיקו לארה"ב. בזכות אהבתו לנערה מקומית הוא גם מגלה שוטרים מושחתים, שלוקחים שוחד. במאי: טוני ריצ'רדסון. עם: הארווי קייטל, ואלרי פרין, אלפידיה קארלו.
24:30 נקודת חמה (1990, ארה"ב). שומר אורח זר מגיע לעיירה קטנה ושלווה ומתחיל לעבוד כמוכר מכוניות. הוא מפתח מערכת יחסים מוזרה עם אשת הבוס ועם אחת העובדות, שודד בעורמה את הבנק המקומי, ועוד יזד נטוח. ביים: דניס הופר. עם: דון ג'ונסון, וירג'יניה מאדסן וג'ניפר קונלי.
02:40 ג'ימי ריורדן (1988, ארה"ב). קומדיה בכיכובו של ריבר פיניקס. המהפיכה המינית של שנות ה-60 מגיעה אל הפרוורים. ג'ימי, גימנזיסט בן 17, מתמרד את דרכו בסבך החדש של רגשות, תשוקות והרפים. במאי: ויליאם ריצ'רט. עם: איון סקיי, מרדית סלנגר, לואן ואן מנגמן.

ערוץ הילדים

06:30 להתלבש עם שש. מצויירים על הבוקר.
08:00 להתלבש עם שש (ש.ח)
09:00 המחסן של כאילו. תום החתול השובב, באלאבל (ש.ח)
09:30 גינת ההפתעות (ש.ח)
09:35 אלווין והצ'יפמאנקס (ש.ח)
10:00 קארמה יאו (ש.ח)
10:30 הכנה המעופפת. אולפן (ש.ח)
10:35 שירה נסיכת הכח (ש.ח)
11:05 קשרי משפחה (ש.ח)
11:40 בוורלי הילס 90210 (ש.ח)
12:40 לוני טונס (ש.ח)
13:00 המחסן של כאילו. ברטי העכלין, יאמיואמד.
13:30 גינת ההפתעות.
13:35 עוזב שטויות.
14:00 3 המוסקטרים.
14:30 שעת אפס. אולפן חי.
14:35 היה היה אמריקה.
15:00 הכנה המעופפת. אולפן חי.
15:05 שירה נסיכת הכח.
15:30 הכנה המעופפת. אולפן חי.
15:35 הצלצל הנואל. קומדיה.
16:00 הכנה המעופפת. אולפן חי.
16:10 בוורלי הילס 90210. דרמה.
16:55 הכנה המעופפת. אולפן.
17:10 לוני טונס.
17:20 הכנה המעופפת. אולפן חי.
17:30 מוסיקה.
17:45 הזנה. משחק טלוויזיה אינטראקטיבי.
18:00 גינת ההפתעות (ש.ח)
18:05 אלווין והצ'יפמאנקס (ש.ח)
18:30 קארמה יאו (ש.ח)
19:00 המחסן של כאילו. תום החתול השובב, באלאבל (ש.ח)

הצגה שניה

22:00 כל הזורמרים בניו יורק (1990, ארה"ב). דרמה של הבמאי ג'ון ג'וסט, המנסה לחשוף את הקרקטנסיות של החברה הניו יורקית של ימינו. ברוקר נמרץ בוול סטריט וסטודנטית למשחק מצרפת נפגשים בניו יורק בתערוכה של הצייר ההולנדי יאן ורמיר. עם: עמנואל שולה, סטיון לאק וגרייס פיליפס.
23:30 פגישה קצרה (1945, אנגליה). דרמה רומנטית. עקרת בית פרובינציאלית, שנשואה לגבר משעמם, פוגשת בתחנת רכבת רופא נשוי ובודד. בין השניים מתפתחת אהבה עזה וסוחפת, שהם מחליטים לגדוע כשהוא מקבל הצעת עבודה מפתה. במאי: דיוויד לין. עם: סיליה ג'ונסון וטרוור האוורד.

שש פלוס

19:30 שלושה בדירה אחת. קומדיה.
19:55 נשואים פלוס. קומדיה.
20:20 אריה משפחתית. קומדיה.
20:45 הכל נשאר במשפחה. קומדיה.
21:15 חוק וסדר. דרמה.

תרבות, מדע וטבע

06:00 אוניברסיטה פתוחה. הסטוריה ומדע המדינה (פירוט ב-18:00)
12:00 דיסקברי. הסיירות הגדולות של אירופה (ש.ח)
12:30 דיסקברי. איי המסטון (ש.ח)
13:00 דיסקברי. יום שלישי הראשון (ש.ח)
14:00 אוניברסיטה פתוחה (ש.ח)
16:00 דיסקברי. הסיירות הגדולות של אירופה (ש.ח)
16:30 דיסקברי. איי המסטון (ש.ח)
17:00 דיסקברי. יום שלישי הראשון (ש.ח)
18:00 אוניברסיטה פתוחה. מלחמות בעת שלום. מלחמת המפרץ, חלק א'.
18:30 אוניברסיטה פתוחה. מן הכבשן הלוהט.
19:30 אוניברסיטה פתוחה. המתנה. בניית פסל החירות בארה"ב.
20:00 דיסקברי. מעבר ל-2000.
21:00 דיסקברי. מעבורות החלל דיסקברי.
22:00 דיסקברי. למה התכוונו בסרטים השנים.
22:30 דיסקברי. ארכיאולוגיה.
23:00 דיסקברי. מעבר ל-2000 (ש.ח)
23:45 אוניברסיטה פתוחה (ש.ח)

קולנוע

תל-אביב

גורדון: האשה שייצרה שמן שומשום א"ה 18.00, 20.00
היומן של נני מורטי א"ה 22.00
בן העיר 1: פריסילה – מלכת המדבר א"ה 17.00, 19.30, 21.45
גת: טיפולים אישיים א"ה 17.00, 19.25, 21.50
דיזנגוף 1: אקוסיקה א"ה 11.00, 13.05, 15.10, 17.15, 19.30, 21.50
דיזנגוף 2: שמש בוגדנית א"ה 13.50, 16.20, 19.00
רומן על אמת א"ה 21.50
דיזנגוף 3: אל הבערב הקסום א"ה 13.05, 19.30
כלבי אשמורת א"ה 11.00, 15.10, 17.15, 21.50
דקל: ספיד א"ה 19.30, 21.30
הוד 1: נהר הפרא א"ה 13.30, 16.30, 19.30, 22.00. ה' 13.30, 16.30, 19.30
הוד 2: ג'וניור א"ה 13.30, 16.30, 19.30, 22.00
הוד 3: פריסילה – מלכת המדבר א"ה 13.30, 16.30, 19.30, 22.00
הוד 4: פורסט גאמפ א"ה 13.30, 16.30, 19.15, 22.00
הקולנוע: קיקה ב', ה' 19.30, 21.45
חן 1: סתרור בשוקים א"ה 11.30, 14.30, 17.00, 19.30, 21.50
חן 2: ספרות זולה א"ה 13.25, 16.15, 19.05, 21.55
חן 3: משכבים על הכוונת א"ה 11.30, 14.30, 17.00, 19.30, 21.50
חן 4: פרנקנשטיין א"ה 17.00, 19.30, 21.50
חן 5: רק אותך א"ה 17.00, 19.30, 21.50
מיילת 1: רוצחים מלידה א"ה 17.00, 19.30, 22.00
מיילת 2: ראיון עם הערפד א"ה 17.00, 19.30, 22.00
מיילת 3: הלקוח א"ה 17.00, 19.30, 22.00
לב 1: חומות של תקווה א"ה 11.30, 14.00, 16.30, 19.15, 22.00
לב 2: שחור א"ה 11.45, 14.15, 16.30, 19.20, 21.50
לב 3: סיפור חיים א"ה 12.00, 14.15, 16.50, 19.20, 21.50
לב 4: גירסת בראונינג א"ה 12.00, 17.00, 19.40, 22.00
עדות א"ה 14.05
מוזיאון ת"א: ממזר קטן א"ה 17.00, 19.45, 22.00
מקסים החדש: ספיד א"ה 19.15, 21.40
סינמטק 1: ניחוח הפאפייה הירוקה א"ה 17.00, 19.30, 21.45
צפון: המלווה א"ה 17.00, 19.30, 21.50
רב אור 1: ארבע חתונות ולוויה אחת א"ה 17.00, 19.30, 21.50
רב אור 2: משכבים על הכוונת א"ה 17.00, 19.30, 21.50
רב אור 3: הסיוט שלפני חג המולד א"ה 17.00, 19.30, 21.50
רב אור 4: חיבוק גורלי א"ה 17.00, 19.30, 21.50
רב אור 5: אבא מרדנית א"ה 17.00, 19.30, 21.50
שחף 1: רשימת שינדלר א"ה 19.30
שחף 2: פורסט גאמפ א"ה 16.30, 19.15, 22.00
תל-אביב 1: חשיפה א"ה 17.00, 19.15, 22.00
תל-אביב 2: ג'וניור א"ה 17.00, 19.30, 22.00
תל-אביב 3: נהר הפרא א"ה 17.00, 19.30, 22.00

ירושלים

גיל 1: חשיפה א"ה 16.30, 19.15, 21.45
גיל 2: חומות של תקווה א"ה 16.15, 19.10, 21.50
גיל 3: שבוע ימים של סוף חופש א"ה 16.30, 19.00, 21.30
גיל 4: פורסט גאמפ א"ה 16.15, 19.10, 21.50
גיל 5: נהר פרא א"ה 16.30, 19.15, 21.45
גיל 6: שודרות על עקבים א"ה 16.30, 19.00, 21.30
גיל 7: ג'וניור א"ה 16.30, 19.00, 21.30
גיל 8: ג'וניור א"ה 16.30, 19.00, 21.30. ה' 16.30, 19.00
חן 1: משכבים על הכוונת א"ה 17.00, 19.30, 21.50
חן 2: ספרות זולה א"ה 16.10, 19.00, 21.50
חן 3: חיבוק גורלי א"ה 17.00, 19.30, 21.50
חן 4: סתרור בשוקים א"ה 17.00, 19.30, 21.55
חן 5: רק אותך א"ה 17.00, 19.30, 21.50
חן 6: טיפולים אישיים א"ה 17.00, 19.25, 21.50
חן 7: ארבע חתונות ולוויה אחת א"ה 17.00, 19.30, 21.55
סמדר: ממזר קטן א"ה 17.00, 19.00
כלבי אשמורת א"ה 21.00
הפסנתר ה' 24.00
רון 1: שחור א"ה 17.00, 19.30, 21.30
רון 2: פרנקנשטיין א"ה 17.00, 19.00, 21.30
תיאטרון ירושלים: המלווה א"ה 19.00, 21.30
סיפור חיים א"ה 19.00, 21.30

חיפה

אורלי: סיפור חיים א"ה 18.45, 21.15
סינמה קפה מוריה: מה עובר על גילברט א"ה 19.15, 21.30
סינמה קפה עממי
סינמה 1: רוצחים מלידה א"ה 19.15, 21.15
סינמה 2: פריסילה מלכת המדבר א"ה 19.15, 21.15
תותים ושוקולד א"ה 19.15
עצמון 1: חשיפה א"ה 16.15, 18.45, 21.20
עצמון 2: שחור א"ה 16.30, 19.00, 21.20
עצמון 3: שודרות על עקבים א"ה 16.30, 19.00, 21.20
עצמון 4: נהר פרא א"ה 16.30, 19.00, 21.20
עצמון 5: ג'וניור א"ה 16.30, 19.00, 21.20
סנטרמה 1: פורסט גאמפ א"ה 16.15, 18.45, 21.30
סנטרמה 2: ממזר קטן א"ה 16.30, 19.00, 21.30
סנטרמה 3: המלווה א"ה 16.30, 19.00
אקוסיקה א"ה 21.30
רב אור 1: משכבים על הכוונת א"ה 16.45, 19.00, 21.20
רב אור 2: חומות של תקווה א"ה 18.40, 21.20
חופשה בחתולים א"ה 16.30
רב אור 3: טיפולים אישיים א"ה 16.30, 18.50, 21.20
רב גת 1: סתרור בשוקים א"ה 16.45, 19.00, 21.20
רב גת 2: ספרות זולה א"ה 18.30, 21.20
רב מור 1: ספרות זולה א"ה 16.00, 18.40, 21.30
רב מור 2: רק אותך א"ה 16.45, 19.00, 21.20
רב מור 3: טיפולים אישיים א"ה 16.30, 19.00, 21.20
רב מור 4: סתרור בשוקים א"ה 16.45, 19.00, 21.20
רב מור 5: משכבים על הכוונת א"ה 16.45, 19.00, 21.20
רב מור 6: ארבע חתונות ולוויה אחת א"ה 16.45, 19.00, 21.20
רב מור 7: חומות של תקווה א"ה 18.40, 21.20

אור-יהודה

גיל 1: שחור א"ה 16.45, 19.15, 21.45
גיל 2: ג'וניור א"ה 16.45, 19.15, 21.45
גיל 3: פורסט גאמפ א"ה 16.30, 19.00, 21.45
גיל 4: חשיפה א"ה 16.45, 19.15, 21.45

אשדוד

גיל 1: שחור א"ה 16.30, 19.00, 21.45
גיל 2: סתרור בשוקים א"ה 16.30, 19.00, 21.45
גיל 3: חשיפה א"ה 16.30, 19.00, 21.45
גיל 4: נהר הפרא א"ה 16.30, 19.00, 21.45
גיל 5: ג'וניור א"ה 16.30, 19.00, 21.45

אשקלון

גיל 1: שחור א"ה 16.45, 19.00, 21.45
גיל 2: ג'וניור א"ה 16.45, 19.00, 21.45
גיל 3: חשיפה א"ה 16.30, 19.00, 21.45
גיל 4: פורסט גאמפ א"ה 16.30, 19.00, 21.45
גיל 5: נהר פרא א"ה 16.45, 19.00, 21.45
חן 1: משכבים על הכוונת א"ה 17.00, 19.30, 21.50
חן 2: חיבוק גורלי א"ה 17.00, 19.30, 21.50
חן 3: סתרור בשוקים א"ה 17.00, 19.30, 21.50
חן 4: ארבע חתונות ולוויה אחת א"ה 17.00, 19.30, 21.50
חן 5: ספרות זולה א"ה 16.10, 19.00, 21.50

באר-שבע

גיל 1: שחור א"ה 16.30, 19.15, 21.45
גיל 2: נהר הפרא א"ה 16.30, 19.15, 21.45 ה' 16.30, 19.15
גיל 3: חשיפה א"ה 16.30, 19.15, 21.45
גיל 4: ג'וניור א"ה 16.30, 19.15, 21.45
רב נגב 1: סתרור בשוקים א"ה 17.00, 19.30, 21.50
רב נגב 2: טיפולים אישיים א"ה 17.00, 19.25, 21.55
רב נגב 3: רק אותך א"ה 17.00, 19.30, 21.50
רב נגב 4: ספרות זולה א"ה 16.10, 19.00, 21.50

בת-ים

חן 1: ספרות זולה א"ה 19.00, 21.50
חן 2: סתרור בשוקים א"ה 17.00, 19.30, 21.50
חן 3: ג'וניור א"ה 17.00, 19.30
נהר הפרא א"ה 21.50
חן 4: חשיפה א"ה 17.00, 19.25, 21.55
חן 5: חומות של תקווה א"ה 16.30, 19.15, 21.55
חן 6: שחור א"ה 17.00, 19.30, 21.50
חן 7: רק אותך א"ה 17.00, 19.30, 21.50

הרצליה

אודיטוריום דניאל: המלווה א"ה 19.15, 21.30
מגדיין 1: פורסט גאמפ א"ה 19.30, 22.15
מגדיין 2: רק אותך א"ה 19.30, 22.00
סמאר 1: ג'וניור א"ה 19.40
חשיפה א"ה 21.50
סמאר 2: שחור א"ה 19.30, 21.45
סמאר 3: סתרור בשוקים א"ה 19.30, 21.50

חדרה

לב 1: חומות של תקווה א"ה 16.30, 19.15, 21.50
לב 2: סתרור בשוקים א"ה 16.30, 19.30, 21.50
לב 3: ג'וניור א"ה 16.30, 19.30, 21.45
לב 4: נהר הפרא א"ה 16.30, 19.30, 21.50

חולון

גל 1: סתרור בשוקים א"ה 16.45, 19.15, 21.45
גל 2: שחור א"ה 16.45, 19.15, 21.45
גל 3: ג'וניור א"ה 16.45, 19.15, 21.45
גל 4: נהר הפרא א"ה 16.45, 19.15, 21.45
גל 5: פורסט גאמפ א"ה 16.30, 19.15, 21.45

כפר-סבא

גיל 1: חשיפה א"ה 16.45, 19.15, 22.00
גיל 2: חומות של תקווה א"ה 16.30, 19.15, 22.00
גיל 3: ספרות זולה א"ה 16.00, 19.00, 22.00
גיל 4: סתרור בשוקים א"ה 16.45, 19.15, 21.45
גיל 5: פורסט גאמפ א"ה 16.45, 19.15, 22.00. ה' 16.45, 19.15
גיל 6: ג'וניור א"ה 16.45, 19.15, 21.45
גיל 7: נהר הפרא א"ה 16.45, 19.15, 21.45
עמל: פריסילה – מלכת המדבר א"ה 20.30

כרמיאל

סינמה 1: ג'וניור א"ה 19.00, 21.30
סינמה 2: נהר הפרא א"ה 19.00, 21.30
סינמה 3: סתרור בשוקים א"ה 19.00, 21.30

לוד

סמאר 1: ג'וניור א"ה 17.00, 19.30, 22.00
סמאר 2: שחור א"ה 19.30, 21.45
סמאר 3: שודרות על עקבים א"ה 19.15
פורסט גאמפ 21.30

נס-ציונה

גיל 1: חשיפה א"ה 16.45, 19.00, 21.45
גיל 2: שחור א"ה 16.45, 19.15, 21.45
גיל 3: נהר הפרא א"ה 16.45, 19.15, 21.45. ה' 16.45, 19.15
גיל 4: ג'וניור א"ה 16.45, 19.15, 21.45

נצרת עילית

גיל 1: ארבע חתונות ולוויה אחת א"ה 16.45, 19.00, 21.30
גיל 2: ג'וניור א"ה 16.45, 19.00, 21.30
גיל 3: סתרור בשוקים א"ה 16.45, 19.00, 21.30
גיל 4: ארץ חושה א"ה 16.45, 19.00, 21.30
גיל 5: חשיפה א"ה 16.30, 19.00, 21.30
גיל 6: שחור א"ה 16.45, 19.00, 21.30
גיל 7: נהר הפרא א"ה 16.45, 19.00, 21.30

נתניה

גיל 1: חשיפה א"ה 16.45, 19.15, 21.45
גיל 2: ג'וניור א"ה 16.30, 19.15, 21.45
גיל 3: שחור א"ה 16.45, 19.15, 21.45
גיל 4: חומות של תקווה א"ה 16.30, 19.00, 21.45
גיל 5: נהר פרא א"ה 17.00, 19.15, 21.45. ה' 17.00, 19.15
חן השרון 1: סתרור בשוקים א"ה 17.00, 19.30, 21.50
חן השרון 2: ספרות זולה א"ה 16.10, 19.05, 21.50
חן השרון 3: משכבים על הכוונת א"ה 17.00, 19.30, 21.50
חן השרון 4: טיפולים אישיים א"ה 17.00, 19.25, 21.50

ערד

סמאר 1: שחור א"ה 19.30, 21.45
סמאר 2: פורסט גאמפ א"ה 19.15
חשיפה א"ה 21.50
סמאר 3: סתרור בשוקים א"ה 19.15, 21.45

פתח-תקוה

היכל 1: ג'וניור א"ה 17.00, 19.15, 21.45
היכל 2: חשיפה א', ב', ג', ה' 17.00, 19.15, 21.45. ד' 19.15, 21.45
היכל 3: סתרור בשוקים א"ה 17.00, 19.15, 21.45
רם 1: שחור א"ה 17.00, 19.15, 21.45
רם 2: נהר הפרא א"ה 17.00, 19.15, 21.45
רם 3: פורסט גאמפ א"ה 16.30, 19.00, 21.45

קרית מלאכי

היכל התרבות: פורסט גאמפ א"ה 19.00, 21.30

קריות

קריון 1: ג'וניור א"ה 16.45, 19.00, 21.30
קריון 2: נהר הפרא א"ה 16.45, 19.00, 21.30
קריון 3: סיפור חיים א"ה 16.15, 19.00, 21.30
מלאכים בהנפשה א"ה 16.45
קריון 4: חשיפה א"ה 16.45, 19.00, 21.30
קריון 5: מה עובר על גילברט א"ה 19.00, 21.30
מסיכה א"ה 16.45
קריון 6: מלך האריות א"ה 16.45
פורסט גאמפ א"ה 16.45, 19.00, 21.30
קריון 7: אקוסיקה א"ה 19.00, 21.30
קריון 8: שחור א"ה 16.45, 19.00, 21.30

קרית-אונו

מתנ"ס: פורסט גאמפ ב', ד' 19.00, 21.30. ג', ה' 20.00
גבוהה על הסוף ד' 17.00

ראשון-לציון

קריון הזהב 1: חשיפה א"ה 16.45, 19.15, 21.45
קריון הזהב 2: ספרות זולה א"ה 16.15, 19.00, 21.45. ה' 16.15, 19.00
קריון הזהב 3: חומות של תקווה א"ה 16.15, 19.00, 21.45
חן 1: סתרור בשוקים א"ה 17.00, 19.30, 21.50
חן 2: טיפולים אישיים א"ה 17.00, 19.25, 21.50
חן 3: ספרות זולה א"ה 16.10, 19.00, 21.50
חן 4: רק אותך א"ה 17.00, 19.25, 21.50
סמאר 1: המלווה א"ה 19.15, 21.45
סמאר 2: פריסילה – מלכת המדבר א"ה 21.45
מה עובר על גילברט א"ה 19.15
סמאר 3: רק אותך א"ה 19.15, 21.45
סמאר 4: פרנקנשטיין א"ה 19.15, 21.45
ראשונים: שמש בוגדנית א"ה 19.00, 22.00

רחובות

חן 1: חומות של תקווה א"ה 19.00, 21.50
חן 2: סתרור בשוקים א"ה 19.20, 21.45
חן 3: ג'וניור א"ה 19.15
מה עובר על גילברט א"ה 21.45
חן 4: ספרות זולה א"ה 18.50, 21.50

רמת גן – גבעתיים

ארמון 1: סתרור בשוקים א"ה 17.00, 19.30, 21.50
ארמון 2: ג'וניור א"ה 17.00, 19.30, 21.50
ארמון 3: חשיפה א"ה 17.00, 19.25, 21.55
רב גן 1: ספרות זולה א"ה 16.00, 19.00, 21.55
רב גן 2: נהר פרא א"ה 17.00, 19.30, 21.50
רב גן 3: טיפולים אישיים א"ה 17.00, 19.20, 21.50
רב גן 4: משכבים על הכוונת א"ה 17.00, 19.30, 21.50

רעננה

מתנ"ס: ארבע חתונות ולוויה אחת א"ה 19.30, 21.30
סמארק 1: סיפור חיים א"ה 17.00, 19.30, 22.00
סמארק 2: סתרור בשוקים א"ה 17.00, 19.30, 22.00
סמארק 3: ג'וניור א"ה 17.00, 19.30
נהר הפרא 22.00